ส่วนที่ ๑

สภาพทั่วไปและข้อมูลพื้นฐานขององค์กรปกครองส่วนท้องถิ่น

๑.๑ ด้านกายภาพ

๑. สภาพทั่วไป

<u>ที่ตั้ง</u>

องค์การบริหารส่วนตำบลนาโยงใต้ ตั้งอยู่หมู่ที่ ๔ ถนนควนตอ – บ้านควน อำเภอเมือง จังหวัดตรัง ห่างจากที่ว่าการอำเภอเมือง ไปทางทิศตะวันออกระยะทางประมาณ ๘ กิโลเมตร

<u>อาณาเขต</u>

ทิศเหนือ ติดต่อกับ ตำบลนาโยงเหนือ ตำบลนาหมื่นศรี ตำบลนาพละ
ทิศใต้ ติดต่อกับ ตำบลนาโยงใต้ และตำบลนาข้าวเสีย
ทิศตะวันออก ติดต่อกับ เทศบาลตำบลนาโยงเหนือ
ทิศตะวันตก ติดต่อกับ ตำบลบ้านโพธิ์

<u>เนื้อที่</u>

องค์การบริหารส่วนตำบลนาโยงใต้มีพื้นที่ทั้งหมดประมาณ ๑๐ ตารางกิโลเมตร หรือประมาณ ๖,๒๕๐ ไร่

<u>ลักษณะภูมิประเทศ</u>

ภูมิประเทศโดยทั่วไปขององค์การบริหารส่วนตำบลนาโยงใต้ มีลักษณะเป็นที่ราบลุ่ม และมีบางส่วนเป็นที่ราบสูงมีแหล่งน้ำธรรมชาติที่สำคัญไหลผ่านหนึ่งสาย คือ คลองนางน้อย

๑.๒ ด้านการเมือง/การปกครอง

๑ เขตการปกครอง

ลักษณะการปกครองขององค์การบริหารส่วนตำบลนาโยงใต้ แบ่งเขตการปกครองเป็น ๘ หมู่บ้าน

ลำดับที่	หมู่ที่	ชื่อหมู่บ้าน
๑	๑	บ้านท่าปาบ
๒	๒	บ้านโคกขี้เหล็ก
๓	๓	บ้านควนสงฆ์
๔	๔	บ้านนาโยงใต้
๕	๕	บ้านหนองคล้า
๖	๖	บ้านโคกขี้เหล็ก
๗	๗	บ้านหนองเอื้อง
๘	๘	บ้านโคกโดน

๒. การเลือกตั้ง

องค์การบริหารส่วนตำบลนาโยงใต้ แบ่งหน่วยการเลือกตั้งออกเป็น ๙ หน่วย ดังนี้

หมู่ที่ ๑ บ้านท่าปาบ	๑	หน่วย
หมู่ที่ ๒ บ้านโคกขี้เหล็ก	๒	หน่วย
หมู่ที่ ๓ บ้านควนสงฆ์	๑	หน่วย
หมู่ที่ ๔ บ้านนาโยงใต้	๑	หน่วย
หมู่ที่ ๕ บ้านหนองคล้า	๑	หน่วย
หมู่ที่ ๖ บ้านโคกขี้เหล็ก	๑	หน่วย
หมู่ที่ ๗ บ้านหนองเอื้อง	๑	หน่วย
หมู่ที่ ๘ บ้านโคกโดน	๑	หน่วย

๑.๓ ประชากร

ตารางแสดงจำนวนหมู่บ้าน / ครัวเรือน / ประชากรจำนวนหมู่บ้าน / ครัวเรือน / ประชากร / ระดับการพัฒนา

หมู่ที่	หมู่บ้าน	ครัวเรือน	ชาย	หญิง	รวม
๑	บ้านท่าปาบ	๘๖	๑๒๖	๑๒๙	๒๕๕
๒	บ้านโคกขี้เหล็ก	๔๒๔	๖๑๗	๖๖๖	๑,๒๘๓
๓	บ้านควนสงฆ์	๒๓๔	๓๘๓	๓๗๘	๗๖๑
๔	บ้านนาโยงใต้	๓๐๐	๔๓๑	๔๗๒	๙๐๓
๕	บ้านหนองคล้า	๒๖๓	๓๐๓	๓๓๔	๖๓๗
๖	บ้านโคกขี้เหล็ก	๘๕	๑๓๔	๑๓๗	๒๗๑
๗	บ้านหนองเอื้อง	๑๐๒	๑๓๕	๑๔๑	๒๗๖
๘	บ้านโคกโดน	๖๓	๑๑๕	๑๓๗	๒๕๒
รวม		**๑,๕๕๗**	**๒,๒๔๔**	**๒,๓๙๔**	**๔,๖๓๘**

*****ที่มา – ข้อมูลจากการสำรวจทะเบียนอำเภอเมืองตรัง*****

ประชากรทั้งหมด จำนวน **๔,๖๓๘** คน

ชาย จำนวน **๒,๒๔๔** คน

หญิง จำนวน **๒,๓๙๔** คน

ครัวเรือน จำนวน **๑,๕๕๗** ครัวเรือน

๑.๔ สภาพทางสังคม

๑ การศึกษาของราษฎร

ที่	สถานบริการด้านการศึกษา	จำนวน		
		แห่ง	ครู	นักเรียน
๑	ศูนย์พัฒนาเด็กเล็ก	๑	๒	๒๐
๒	โรงเรียนอนุบาล	-	-	-
๓	โรงเรียนระดับประถมศึกษา	๑	๒๐	๒๖๐
๔	โรงเรียนขยายโอกาส	-	-	-
๕	โรงเรียนระดับมัธยมตอนปลาย	-	-	-
๖.	ศูนย์การศึกษานอกโรงเรียน	๑	๑	๑๐
๗.	ห้องสมุดประชาชน	-		
๘.	ที่อ่านหนังสือพิมพ์ประจำหมู่บ้าน	-		

๒ ด้านสุขภาพ

๑) ประเภทสถานพยาบาล

ประเภทสถานพยาบาล	จำนวน (แห่ง)	จำนวนบุคลากร (คน)	คนไข้เฉลี่ย/เดือน (ราย)
โรงพยาบาล	-	-	-
โรงพยาบาลส่งเสริมสุขภาพ	๑	๙	๕๓๐
คลินิก	๑	๑	๗๐
ร้านขายยาแผนโบราณ	-		

๒) โรคระบาดที่สำคัญ

ที่	โรคระบาดที่สำคัญ	ผู้ที่เป็นโรค (คน)	ร้อยละ
๑	ระบบทางเดินหายใจ	๘๑๔	๓๔.๓๔
๒	ระบบย่อยอาหาร	๖๖๙	๒๘.๒๒
๓	ระบบผิวหนัง	๓๓๑	๑๓.๙๖
๔	โรคติดเชื้อ	๖๓	๒.๖๕
๕	อื่น ๆ อาการบ่งชี้วัด	๔๙๓	๒๐.๘๐
	รวม	**๒,๓๗๐**	**๑๐๐**

๓) สถานการณ์ยาเสพติด

ที่	ประเภทยาเสพติด	จำนวนผู้ติดยาเสพติด		
		ชาย	หญิง	รวม
๑	บุหรี่	๑,๒๖๘	-	๑,๒๖๘
๒	กระท่อม	๒๐	-	๒๐
๓	กัญชา	-	-	-
๔	ยาบ้า	-	-	-
๕	อื่นๆ (สารระเหย)	-	-	-
	รวม	**๑,๒๘๘**	**-**	**๑,๒๘๘**

๔) ผู้ด้อยโอกาส

ที่	ประเภท	จำนวน (คน)	ได้รับการช่วยเหลือ (คน)
๑	เด็กกำพร้า/ถูกทอดทิ้ง/เร่รอน	-	-
๒	เด็กที่ได้รับผลกระทบจากโรคเอดส์	๑	๑
๓	ผู้สูงอายุ (๖๐ ปี ขึ้นไป) ถูกทอดทิ้ง	-	-
๔	ผู้พิการ (ช่วยตัวเองไม่ได้)	๙	๙
๕	ผู้พิการ (ช่วยตัวเองได้)	๗๐	๗๐
๖	ปัญญาอ่อน	๑๑	๑๑
๗	ผู้ป่วยโรคเอดส์	๒	๒
	รวม	**๙๓**	**๙๓**

หมายเหตุ : เด็ก หมายถึงผู้มีอายุต่ำกว่า ๑๕ ปี

๕) ด้านมวลชนและการรวมกลุ่มของประชาชน

- อปพร.ประจำตำบล จำนวน ๗๕ คน

๑.๕ ระบบบริการพื้นฐาน

ข้อมูลด้านโครงสร้างพื้นฐาน (ระบบบริการสาธารณูปโภคขั้นพื้นฐาน)

๑ ด้านคมนาคม

ที่	ประเภทถนน	ระยะทาง (กม.)	สภาพการใช้ประโยชน์	
			ใช้การได้ดี (กม.)	ชำรุด (กม.)
๑	ถนน คสล.	๑๐.๒๓	๕.๘๖๐	-
๒	ถนนลาดยาง	๑๔.๓๙	๑๐.๗๘๕	-
๓	ถนนลูกรัง	๒.๗	๗.๙๒๐	-
๔	ถนนหินคลุก	-	-	-
	รวม	**๒๗.๓๒**	**๒๔.๕๖๕**	**-**

๒ ด้านแหล่งน้ำ

ที่	ประเภทแหล่งน้ำ	จำนวน (แห่ง)	สภาพการใช้ประโยชน์	
			พื้นที่ (ไร่)	ครัวเรือน
๑	บ่อน้ำตื้น/สระน้ำ	๓	๖	๑๒
๒	บ่อบาดาล	๑๒	-	-
๓	ฝาย/ทำนบ/พนังกั้นน้ำ	๒	-	-
๔	ประปาหมู่บ้าน/ภูเขา/อื่นๆ	๑๓	-	๙๗๑
๕	แหล่งน้ำธรรมชาติ ห้วย/หนอง	๒	-	๔๐๐
	คลอง/บึง			
๖	อื่นๆ	-	-	-
	รวม	**๓๒**	**๖**	**๑,๓๘๓**

๓. ข้อมูลด้านทรัพยากรธรรมชาติและสิ่งแวดล้อม

๓.๑ พื้นที่สาธารณะ ๕๙ ไร่

๓.๒ ข้อมูลด้านขยะ

๑) ปริมาณขยะต่อวัน ๑,๔๖๓.๘๖ ลบ.ม.

๒) วิธีกำจัดขยะ เผา ฝังกลบ -

๓) ปริมาณขยะที่กำจัดได้ต่อวัน - ลบ.ม.

๔) ค่าใช้จ่ายในการกำจัดขยะ ๒๖๗,๑๕๕.๐๐ บาท/ปี

๕) รายได้จากการเก็บขยะ ๑๓๔,๖๗๐.๐๐ บาท/ปี

๑.๖. ระบบเศรษฐกิจ

๖.๑ การเกษตร

ประชากรในเขตองค์การบริหารส่วนตำบล ประกอบอาชีพเกษตรกรรม ผลผลิตทางการเกษตรที่สำคัญได้แก่ ข้าว ยางพารา ปาล์มน้ำมัน ฯลฯ

๖.๒ การปศุสัตว์

๑) กลุ่มเลี้ยงโค

๒) ฟาร์มสุกร

๖.๓ การบริการ

๑) รีสอร์ท ๓ แห่ง

๒) ร้านขายอาหาร ๖ แห่ง

๓) ร้านเกมส์ - แห่ง

๔) ปั๊มน้ำมัน ๒ แห่ง

๖.๔ การท่องเที่ยว

๑) แหล่งท่องเที่ยวธรรมชาติ ๑ แห่ง

- สำนักปฏิบัติธรรมพระพุทธบาทควนสงฆ์

๖.๕ อุตสาหกรรม

๑) โรงงานอุตสาหกรรมขนาดเล็ก ๑ แห่ง

๑.๗. ศาสนา ประเพณี วัฒนธรรม

๗.๑) การนับถือศาสนา

- ผู้นับถือศาสนาพุทธ

วัด ๑ แห่ง

สำนักสงฆ์ ๑ แห่ง

๗.๒) ประเพณีและงานประจำปี

๑) งานประเพณีสืบสานวัฒนธรรมท้องถิ่น “ลากเรือพระ”

๗.๓) ภูมิปัญหาท้องถิ่น ภาษาท้องถิ่น

ภูมิปัญญาท้องถิ่น ประชาชนในเขตองค์การบริหารส่วนตำบลได้อนุรักษ์ภูมิปัญญาท้องถิ่น ได้แก่ วิธีการทำตุ๊กตามโนราห์ ป่าสาคู

ภาษาถิ่น ส่วนมากพูดภาษาใต้

๑.๘. ทรัพยากรธรรมชาติ

๘.๑) น้ำที่ใช้ในการอุปโภค-บริโภค เป็นน้ำที่ได้จากน้ำฝน และน้ำดิบจากคลองลำลุง ซึ่งจะต้องนำมาผ่านกระบวนการของระบบประปา สำหรับน้ำใต้ดินมีปริมาณไม่เพียงพอในช่วงฤดูแล้ง

๘.๒) คุณภาพของทรัพยากรธรรมชาติ

ในพื้นที่ขององค์การบริหารส่วนตำบล ส่วนมากเป็นพื้นที่สำหรับเพาะปลูก ที่อยู่อาศัย ร้านค้า สถานประกอบการ ตามลำดับ และมีพื้นที่เพียงเล็กน้อยที่เป็นพื้นที่สาธารณะ น้ำในการเกษตรใช้น้ำจากชลประทานคลองนางน้อย

ปัญหาด้านขยะ พื้นที่ตำบลนาโยงใต้เป็นชุมชนกึ่งเมืองกึ่งชนบทมีประชากรเพิ่มขึ้นทุกปีทำให้ปริมาณขยะเพิ่มขึ้นตามไปด้วย การแก้ไขปัญหาขององค์การบริหารส่วนตำบลคือ การจัดทำโครงการเพื่อแก้ปัญหาให้กับประชาชนเช่น โครงการรณรงค์การคัดแยกขยะครบทั้ง ๘ หมู่บ้าน

ในส่วนของการอนุรักษ์ทรัพยากรป่าไม้ ทางองค์การบริหารส่วนตำบล ได้จัดทำโครงการปลูกต้นไม้ในวันสำคัญต่างๆ ในพื้นที่ตำบลนาโยงใต้ รวมทั้งปรับปรุงสภาพภูมิทัศน์ของพื้นที่สาธารณะให้ร่มรื่นสวยงาม เป็นที่พักผ่อนหย่อนใจของประชาชน ฯลฯ

ส่วนที่ ๒

ยุทธศาสตร์องค์กรปกครองส่วนท้องถิ่น

๑. ความสัมพันธ์ระหว่างแผนพัฒนาระดับมหภาค

๑.๑ แผนยุทธศาสตร์ชาติ ๒๐ ปี

การจัดทำแผนพัฒนาท้องถิ่นขององค์การบริหารส่วนตำบลนาโยงใต้มีความสัมพันธ์กับแผนยุทธศาสตร์ชาติ ๒๐ ปี โดยมุ่งเน้นเพื่อขับเคลื่อนการพัฒนาประเทศไปสู่ความมั่นคง มั่งคั่ง และยั่งยืน

ยุทธศาสตร์ระยะ ๒๐ ปี พ.ศ.๒๕๖๑-๒๕๘๐ เป็นกรอบการพัฒนาระยะยาว เพื่อให้บรรลุวิสัยทัศน์การพัฒนาประเทศ นำไปสู่การพัฒนาให้คนไทยมีความสุข และตอบสนองต่อการบรรลุผลประโยชน์แห่งชาติ ซึ่งประกอบไปด้วย ๖ ยุทธศาสตร์ได้แก่

๑. ยุทธศาสตร์ด้านความมั่นคง
๒. ยุทธศาสตร์ด้านการสร้างความสามารถในการแข่งขัน
๓. ยุทธศาสตร์การพัฒนาและเสริมสร้างศักยภาพคน
๔. ยุทธศาสตร์ด้านการสร้างโอกาสความเสมอภาคและเท่าเทียมกันทางสังคม
๕. ยุทธศาสตร์ด้านการสร้างการเติบโตบนคุณภาพชีวิตที่เป็นมิตรกับสิ่งแวดล้อม
๖. ยุทธศาสตร์ด้านการปรับสมดุลและพัฒนาระบบการบริหารจัดการภาครัฐ

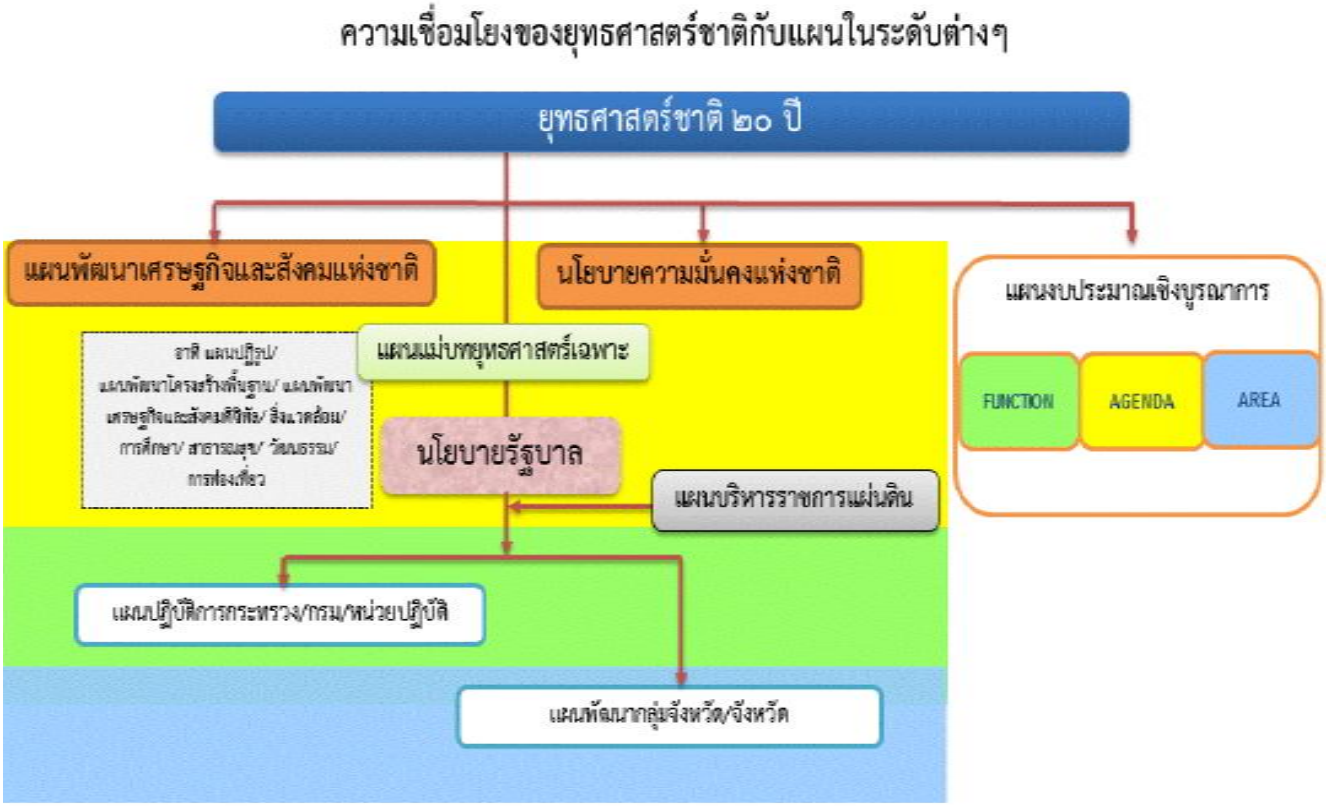

<u>ความมั่นคง</u>

การมีความมั่นคงปลอดภัย จากภัยและการเปลี่ยนแปลง ทั้งภายในประเทศและภายนอกประเทศ ในทุกระดับ ทั้งระดับประเทศ สังคม ชุมชน ครัวเรือน และปัจเจกบุคคล และมีความมั่นคงในทุกมิติ ทั้งมิติเศรษฐกิจ สังคม สิ่งแวดล้อม และการเมือง

ประเทศ มีความมั่นคงในเอกราชและอธิปไตย มีสถาบันชาติ ศาสนา พระมหากษัตริย์ที่เข้มแข็ง เป็นศูนย์กลางและเป็นที่ยึดเหนี่ยวจิตใจของประชาชน ระบบการเมืองที่มั่นคงเป็นกลไกที่นำไปสู่การบริหารประเทศที่ต่อเนื่องและโปร่งใสตามหลักธรรมภิบาล

สังคม มีความปรองดองและความสามัคคี สามารถผนึกกำลังเพื่อพัฒนาประเทศ ชุมชน มีความเข้มแข็ง ครอบครัว มีความอบอุ่น

ประชาชน มีความมั่นคงในชีวิต มีงานและรายได้ที่มั่นคงพอเพียงกับการดำรงชีวิต มีที่อยู่อาศัยและความปลอดภัยในชีวิตและทรัพย์สิน

ฐานทรัพยากรและสิ่งแวดล้อม มีความมั่นคงของอาหาร พลังงาน และน้ำ

<u>ความมั่งคั่ง</u>

ประเทศไทยมีการขยายตัวของเศรษฐกิจอย่างต่อเนื่อง ยกระดับเป็นประเทศในกลุ่มประเทศรายได้สูงความเหลื่อมล้ำของการพัฒนาลดลง ประชากรได้รับผลประโยชน์จากการพัฒนาอย่างเท่าเทียมกันมากขึ้น

เศรษฐกิจมีความสามารถในการแข่งขันสูง สามารถสร้างรายได้ทั้งจากภายในและภายนอกประเทศ สร้างฐานเศรษฐกิจและสังคมแห่งอนาคต และเป็นจุดสำคัญของการเชื่อมโยงในภูมิภาคทั้งการคมนาคมขนส่ง การผลิตการค้า การลงทุน และการทำธุรกิจ มีบทบาทสำคัญในระดับภูมิภาคและระดับโลก เกิดสายสัมพันธ์ทางเศรษฐกิจและการค้าอย่างมีพลัง

ความสมบูรณ์ในทุนที่จะสามารถสร้างการพัฒนาต่อเนื่อง ได้แก่ ทุนมนุษย์ ทุนทางปัญญา ทุนทางการเงิน ทุนที่เป็นเครื่องมือเครื่องจักร ทุนทางสังคม และทุนทรัพยากรธรรมชาติและสิ่งแวดล้อม

<u>ความยั่งยืน</u>

การพัฒนาที่สามารถสร้างความเจริญ รายได้ และคุณภาพชีวิตของประชาชนให้เพิ่มขึ้นอย่างต่อเนื่อง ซึ่งเป็นการเจริญเติบโตของเศรษฐกิจที่ไม่ใช้ทรัพยากรธรรมชาติเกินพอดี ไม่สร้างมลภาวะต่อสิ่งแวดล้อมจนเกินความสามารถในการรองรับและเยียวยาของระบบนิเวศน์

การผลิตและการบริโภคเป็นมิตรกับสิ่งแวดล้อม และสอดคล้องกับกฎระเบียบของประชาคมโลกซึ่งเป็นที่ยอมรับร่วมกัน ความอุดมสมบูรณ์ของทรัพยากรธรรมชาติและสิ่งแวดล้อมมีคุณภาพดีขึ้นคนมีความรับผิดชอบต่อสังคม มีความเอื้ออาทร เสียสละเพื่อผลประโยชน์ส่วนรวม

มุ่งประโยชน์ส่วนรวมอย่างยั่งยืน ให้ความสำคัญกับการมีส่วนร่วมของประชาชนทุกภาคส่วน เพื่อการพัฒนาในทุกระดับอย่างสมดุล มีเสถียรภาพ และยั่งยืน

ประชาชนทุกภาคส่วนในสังคม ยึดถือและปฏิบัติตามปรัชญาของเศรษฐกิจพอเพียง

<u>ยุทธศาสตร์การพัฒนา แผนยุทธศาสตร์ชาติ ๒๐ ปี</u>

๑. ยุทธศาสตร์ด้านความมั่นคง

๑ เสริมสร้างความมั่นคงของสถาบันหลักและการปกครองระบอบประชาธิปไตยอันมีพระมหากษัตริย์ทรงเป็นประมุข

๒ ปฏิรูปกลไกการบริหารประเทศและพัฒนาความมั่นคงทางการเมือง ขจัดคอร์รัปชั่น สร้างความเชื่อมั่นในกระบวนการยุติธรรม

๓ การรักษาความมั่นคงภายในและความสงบเรียบร้อยภายใน ตลอดจนการบริหารจัดการความมั่นคงชายแดนและชายฝั่งทะเล

๔ การพัฒนาระบบ กลไก มาตรการและความร่วมมือระหว่างประเทศทุกระดับและรักษาดุลยภาพความสัมพันธ์กับประเทศมหาอำนาจ เพื่อป้องกันและแก้ไขปัญหาความมั่นคงรูปแบบใหม่

๕ การพัฒนาเสริมสร้างศักยภาพการผนึกกำลังป้องกันประเทศ การรักษาความสงบเรียบร้อยภายในประเทศ สร้างความร่วมมือกับประเทศเพื่อนบ้านและมิตรประเทศ

๖ การพัฒนาระบบการเตรียมพร้อมแห่งชาติและระบบบริหารจัดการภัยพิบัติรักษาความมั่นคงของฐานทรัพยากรธรรมชาติสิ่งแวดล้อม

๗ การปรับกระบวนการทำงานของกลไกที่เกี่ยวข้องจากแนวดิ่งสู่แนวระนาบมากขึ้น

๒. ยุทธศาตร์ด้านการสร้างความสามารถในการแข่งขัน

๑. การพัฒนาสมรรถนะทางเศรษฐกิจ ส่งเสริมการค้าการลงทุน พัฒนาสู่ชาติการค้า

๒. การพัฒนาภาคการผลิตและการบริการ เสริมสร้างฐานการผลิตเข้มแข็ง ยั่งยืน และส่งเสริมการเกษตรกรรายย่อสู่เกษตรยั่งยืนเป็นมิตรกับสิ่งแวดล้อม

๓. การพัฒนาผู้ประกอบการและเศรษฐกิจชุมชน พัฒนาทักษะผู้ประกอบการ ยกระดับผลิตภาพแรงงานและพัฒนา SMEs สู่สากล

๔. การพัฒนาพื้นที่เศรษฐกิจพิเศษและเมือง พัฒนาเขตเศรษฐกิจพิเศษชายแดนและพัฒนาระบบเมืองศูนย์กลางความเจริญ

๕. การลงทุนพัฒนาโครงสร้างพื้นฐาน ด้านการขนส่ง ความมั่นคงและพลังงาน ระบบเทคโนโลยีสารสนเทศและการวิจัยและพัฒนา

๖. การเชื่อมโยงกับภูมิภาคและเศรษฐกิจโลก สร้างความเป็นหุ้นส่วนการพัฒนากับนานาประเทศ ส่งเสริมให้ไทยเป็นฐานของการประกอบธุรกิจ

๓. ยุทธศาสตร์การพัฒนาและเสริมสร้างศักยภาพทรัพยากรมนุษย์

๑. พัฒนาศักยภาพคนตลอดช่วงชีวิต

๒. การยกระดับการศึกษาและการเรียนรู้ให้มีคุณภาพเท่าเทียมและทั่วถึง

๓. ปลูกฝังระเบียบวินัย คุณธรรม จริยธรรม ค่านิยมพึงประสงค์

๔. การสร้างเสริมให้คนมีสุขภาวะที่ดี

๕. การสร้างความอยู่ดีมีสุขของครอบครัวไทย

๔. ยุทธศาสตร์ด้านการสร้างโอกาสความเสมอภาคและเท่าเทียมกันทางสังคม

๑. สร้างความมั่นคงและลดความเหลื่อมล้ำทางเศรษฐกิจและสังคม
๒. พัฒนาระบบบริการและระบบบริหารจัดการสุขภาพ
๓. มีสภาพแวดล้อมและนวัตกรรมที่เอื้อต่อการดำรงชีวิตในสังคมสูงวัย
๔. สร้างความเข้มแข็งของสถาบันทางสังคม ทุนทางวัฒนธรรมและความเข้มแข็งของชุมชน
๕. พัฒนาการสื่อสารมวลชนให้เป็นกลไกในการสนับสนุนการพัฒนา

๕. ยุทธศาสตร์ด้านการสร้างการเติบโตบนคุณภาพชีวิตที่เป็นมิตรกับสิ่งแวดล้อม

๑. จัดระบบอนุรักษ์ ฟื้นฟูและป้องกันการทำลายทรัพยากรธรรมชาติ
๒. วางระบบบริหารจัดการน้ำให้มีประสิทธิภาพทั้ง ๒๕ ลุ่มน้ำ เน้นการปรับระบบการบริหารจัดการอุทกภยอย่างบูรณาการ
๓. การพัฒนาและใช้พลังงานที่เป็นมิตรกับสิ่งแวดล้อม
๔. การพัฒนาเมืองอุตสาหกรรมเชิงนิเวศและเมืองที่เป็นมิตรกับสิ่งแวดล้อม
๕. การร่วมลดปัญหาโลกร้อนและปรับตัวให้พร้อมกับการเปลี่ยนแปลงสภาพภูมิอากาศ
๖. การใช้เครื่องมือทางเศรษฐศาสตร์และนโยบายการคลังเพื่อสิ่งแวดล้อม

๖. ยุทธศาสตร์ด้านการปรับสมดุลและพัฒนาระบบการบริหารจัดการภาครัฐ

๑. การปรับปรุงโครงสร้าง บทบาท ภารกิจของหน่วยงานภาครัฐ ให้มีขนาดที่เหมาะสม
๒. การสางระบบบริหารราชการแบบบูรณาการ
๓. การพัฒนาระบบบริหารจัดการกำลังคนและพัฒนาบุคลากรภาครัฐ
๔. การต่อต้านการทุจริตและประพฤติมิชอบ
๕. การปรับปรุงกฎหมายและระเบียบต่าง ๆ
๖. ให้ทันสมัย เป็นธรรมและเป็นสากล
๗. พัฒนาระบบการให้บริการประชาชนของหน่วยงานภาครัฐ
๘. ปรับปรุงการบริหารจัดการรายได้และรายจ่ายของภาครัฐ

๑.๒ แผนพัฒนาเศรษฐกิจและสังคมแห่งชาติ ฉบับที่ ๑๓

แผนพัฒนาฯ ฉบับที่ ๑๓ เป็นแผนพัฒนาประเทศในระยะ ๕ ปี พ.ศ.๒๕๖๖ – ๒๕๗๐ ซึ่งแปลงยุทธศาสตร์ชาติระยะ ๒๐ ปี พ.ศ.๒๕๖๐ – ๒๕๗๙ สู่การปฏิบัติอย่างเป็นรูปธรรม ดังนั้น ทิศทางการพัฒนาของแผนพัฒนาฯ ฉบับที่ ๑๓ จึงมุ่งเตรียมความพร้อมและวางรากฐานในการยกระดับประเทศไทยให้เป็นประเทศที่พัฒนาแล้ว มีความมั่นคง มั่งคั่ง ยั่งยืน ด้วยการพัฒนาตามปรัชญาของเศรษฐกิจพอเพียงโดยมีกรอบวิสัยทัศน์และเป้าหมายอนาคตประเทศไทยในปี ๒๕๗๙ ซึ่งกำหนดไว้ในยุทธศาสตร์ชาติระยะ ๒๐ ปี เป็นกรอบที่แผนพัฒนาฯ ฉบับที่ ๑๓ มุ่งตอบสนองวัตถุประสงค์และเป้าหมายการพัฒนาที่กำหนดภายใต้ระยะเวลา ๕ ปี ต่อจากนี้ไปพิจารณาจากการประเมินสภาพแวดล้อมการพัฒนาทั้งจากภายนอกและภายในประเทศที่บ่งชี้ถึงจุดแข็งและจุดอ่อนของประเทศและการสะท้อนถึงโอกาสและความเสี่ยงในการที่จะผลักดันขับเคลื่อนให้การพัฒนาในด้านต่าง ๆ บรรลุผลได้ในระยะเวลา ๕ ปี แรกของยุทธศาสตร์ชาติระยะเวลา ๒๐ ปี ทั้งนี้โดยแผนพัฒนาฯ ฉบับที่ ๑๓ ได้กำหนดทิศทาง การพัฒนาบนพื้นฐานของหลักการแนวคิดที่สำคัญ ๔ ประการ ได้แก่ ปรัชญาของเศรษฐกิจพอเพียง แนวคิด Resilience เป้าหมายการพัฒนาอย่างยั่งยืนของสหประชาชาติ (SDGs) และโมเดลเศรษฐกิจ BCG

(Bio-Circular-Green Economy) เพื่อมุ่งสู่วัตถุประสงค์หลักของแผนพัฒนาฯ คือการ “พลิกโฉม” ประเทศไทย สู่ “สังคมก้าวหน้า เศรษฐกิจสร้างมูลค่าอย่างยั่งยืน” โดย สศช. ได้ถ่ายทอดวัตถุประสงค์หลักข้างต้นออกมาเป็นเป้าหมายหลัก ๕ ประการ คือ

๑.การปรับโครงสร้างสู่เศรษฐกิจฐานนวัตกรรม เพื่อยกระดับรายได้ประชาชาติต่อหัวเพิ่มขึ้นไม่ต่ำกว่า ๓๐๐,๐๐๐ บาทต่อปี

๒.การพัฒนาคนสำหรับโลกยุคใหม่ ให้ดัชนีความก้าวหน้าของคน (HAI) อยู่ในระดับสูง

๓.มุ่งสู่สังคมแห่งโอกาสและความเป็นธรรม โดยลดความแตกต่างของความเป็นอยู่ระหว่างกลุ่มประชากรต่ำกว่า ๕ เท่า

๔.เปลี่ยนผ่านการผลิตและการบริโภคไปสู่ความยั่งยืน โดยลดปริมาณการปล่อยก๊าซเรือนกระจก ไม่น้อยกว่า ๒๐% เมื่อเทียบกับปริมาณปกติที่คาดว่าจะเกิดขึ้น

๕.สร้างความสามารถในการรับมือกับการเปลี่ยนแปลงและความเสี่ยงเพิ่มขึ้น ทั้งในเรื่อง โรคระบาด การเปลี่ยนแปลงสภาพภูมิอากาศ ความก้าวหน้าทางดิจิทัล และประสิทธิภาพภาครัฐ

แผนพัฒนาเศรษฐกิจและสังคมแห่งชาติ ฉบับที่ ๑๓ แบ่งตาม ๔ มิติการพัฒนา ๑๓ หมุดหมาย

แผนพัฒนาฯ ฉบับที่ ๑๓ ได้กำหนดหมุดหมายการพัฒนาไว้จำนวน ๑๓ หมุดหมายเพื่อเป็นปัจจัยในการขับเคลื่อน มีเป้าหมายและทิศทางที่ช่วยในการสนับสนุนการพลิกโฉมประเทศ ที่ครอบคลุม ๔ มิติการพัฒนา ได้แก่

๑. มิติภาคการผลิตและบริการเป้าหมาย

หมุดหมายที่ ๑ ไทยเป็นประเทศชั้นนำ ด้านสินค้าเกษตร และเกษตรแปรรูปมูลค่าสูง มุ่งเน้น ใช้เทคโนโลยีเพื่อยกระดับการผลิตและเพิ่มมูลค่าสินค้าเกษตร

หมุดหมายที่ ๒ ไทยเป็นจุดหมายของการท่องเที่ยวที่เน้นคุณภาพและความยั่งยืน โดยลดการท่องเที่ยวที่เน้นปริมาณ สร้างการท่องเที่ยวที่มีคุณภาพด้วยเศรษฐกิจสร้างสรรค์

หมุดหมายที่ ๓ ไทยเป็นฐานการผลิตยานยนต์ไฟฟ้าที่สำคัญของโลก โดยสร้างความพร้อมให้ผู้ประกอบการไทย ส่งเสริมการลงทุนจากต่างประเทศ และเตรียมโครงสร้างพื้นฐานรองรับการใช้งานยานยนต์ไฟฟ้า

หมุดหมายที่ ๔ ไทยเป็นศูนย์กลางทางการแพทย์และสุขภาพมูลค่าสูง มุ่งเน้นยกระดับบริการทางการแพทย์และสุขภาพ ด้วยนวัตกรรม เทคโนโลยีขั้นสูง และอัตลักษณ์ไทย

หมุดหมายที่ ๕ ไทยเป็นประตูการค้าการลงทุน และยุทธศาสตร์ทางโลจิสติกส์ที่สำคัญของภูมิภาค โดยพัฒนาความร่วมมือทางการค้าและการลงทุนกับต่างประเทศปรับปรุงระบบคมนาคมและ โลจิสติกส์ ให้เชื่อมโยงแบบไร้รอยต่อ

หมุดหมายที่ ๖ ไทยเป็นศูนย์กลางอุตสาหกรรมอิเล็กทรอนิกส์อัจฉริยะและอุตสาหกรรมดิจิทัลของอาเซียน มุ่งเน้นผลักดันการใช้เทคโนโลยีดิจิทัลในทุกภาคส่วน ต่อยอดอุตสาหกรรมอิเล็กทรอนิกส์ไปสู่อิเล็กทรอนิกส์อัจฉริยะ

๒. มิติโอกาสและความเสมอภาคทางเศรษฐกิจและสังคม

หมุดหมายที่ ๗ ไทยมี SMEs ที่เข้มแข็ง มีศักยภาพสูง และสามารถแข่งขันได้ โดยสนับสนุนให้ SMEs เข้าถึงเทคโนโลยีและแหล่งเงินทุนที่เหมาะสม สร้างการแข่งขันที่เป็นธรรมระหว่าง SMEs กับรายใหญ่

หมุดหมายที่ ๘ ไทยมีพื้นที่และเมืองอัจฉริยะที่น่าอยู่ ปลอดภัย เติบโตได้อย่างยั่งยืนโดยการกระจายความเจริญไปสู่ระดับพื้นที่ และสร้างความเข้มแข็งของเศรษฐกิจฐานราก

หมุดหมายที่ ๙ ไทยมีความยากจนข้ามรุ่นลดลง และมีความคุ้มครองทางสังคมที่เพียงพอ เหมาะสม โดยการสนับสนุนครัวเรือนยากจนให้เข้าถึงการศึกษาและการพัฒนาทักษะอาชีพ ตลอดจนสร้างความคุ้มครองทางสังคมที่เหมาะสมและครอบคลุมคนทุกกลุ่ม

๓. มิติความยั่งยืนของทรัพยากรธรรมชาติและสิ่งแวดล้อม

หมุดหมายที่ ๑๐ ไทยมีเศรษฐกิจหมุนเวียนและสังคมคาร์บอนต่ำ ให้ความสำคัญกับการนำขยะและของเสียมาหมุนเวียนใช้ประโยชน์ รวมถึงเพิ่มการใช้พลังงานสะอาดเพื่อลดการปล่อยก๊าซเรือนกระจก

หมุดหมายที่ ๑๑ ไทยสามารถลดความเสี่ยงและผลกระทบจากภัยธรรมชาติและการเปลี่ยนแปลงสภาพภูมิอากาศ โดยมุ่งเน้นปรับการใช้ที่ดินให้เหมาะสม จัดทำระบบจัดการน้ำที่สอดรับกับภูมิประเทศและภูมิอากาศ พัฒนาการแจ้งเตือนภัยให้แม่นยำและทันเวลา

๔. มิติปัจจัยผลักดันการพลิกโฉมประเทศ

หมุดหมายที่ ๑๒ ไทยมีกำลังคนสมรรถนะสูง มุ่งเรียนรู้อย่างต่อเนื่อง ตอบโจทย์การพัฒนาแห่งอนาคต โดยเพิ่มกำลังคนคุณภาพรองรับภาคการผลิตเป้าหมาย และพัฒนาระบบนิเวศเพื่อการเรียนรู้ตลอดชีวิต

หมุดหมายที่ ๑๓ ไทยมีภาครัฐที่ทันสมัย มีประสิทธิภาพ และตอบโจทย์ประชาชน โดยเปลี่ยนรูปแบบการทำงานของภาครัฐให้เป็นดิจิทัล และปรับโครงสร้างของภาครัฐให้ยืดหยุ่น

๑.๒แผนพัฒนาภาค/แผนพัฒนากลุ่มจังหวัด/แผนพัฒนาจังหวัด

<u>แผนพัฒนาภาค</u>

ตามแผนพัฒนาเศรษฐกิจและสังคม ฉบับที่ ๑๒ ซึ่งประกอบด้วย ๑๐ ยุทธศาตร์โดยเฉพาะยุทธศาสตร์ที่ ๙ การพัฒนาภาค เมือง และพื้นที่เศรษฐกิจ นำมาแปลงไปสู่การปฏิบัติ โดยเชื่อมโยงสู่แผนพัฒนาภาค ซึ่งได้กำหนดยุทธศาสตร์ภาคใต้ให้เป็นฐานการสร้างรายได้ที่หลากหลายโดยกำหนดแนวทางการพัฒนาหลักดังนี้

๑. เสริมสร้างความเข้มแข็งภาคการเกษตรให้เติบโตอย่างเต็มศักยภาพของห่วงโซ่คุณค่า เพื่อสร้างรายได้ให้กับพื้นที่อย่างต่อเนื่องและยั่งยืน
๒. ยกระดับรายได้จากการท่องเที่ยวให้เติบโตอย่างต่อเนื่อง และกระจายรายได้จากการท่องเที่ยวสู่พื้นที่เชื่อมโยง รวมทั้ง ชุมชนและท้องถิ่นอย่างทั่วถึง
๓. วางระบบป้องกันและแก้ไขปัญหาความเสื่อมโทรมของทรัพยากรธรรมชาติและสิ่งแวดล้อมเพื่อรักษาสมดุลของระบบนิเวศ ให้เกิดความยั่งยืนในพื้นที่ที่เป็นแหล่งต้นน้ำของภาค ได้แก่จังหวัดสุราษฎร์ธานี นครศรีธรรมราช ตรัง พัทลุง สงขลา สตูล ยะลา และนราธิวาส ตลอดจนพื้นที่ได้รับผลกระทบจากการกัดเซาะชายฝั่งจังหวัดนครศรีธรรมราชและสงขลา

<u>แผนพัฒนากลุ่มจังหวัด</u>

<u>วิสัยทัศน์ของกลุ่มภาคใต้ฝั่งอันดามัน</u>

"การท่องเที่ยวที่มีคุณภาพระดับโลก
บนฐานความเข้มแข็งของภาคเกษตรและชุมชนอย่างยั่งยืน"

<u>พันธกิจของกลุ่มภาคใต้ฝั่งอันดามัน</u>

๑. พัฒนาและฟื้นฟูแหล่งท่องเที่ยวรวมถึงมาตรฐานการให้บริการการท่องเที่ยวสู่มาตรฐานสากล
๒. พัฒนาโครงข่ายคมนาคมเพื่อสนับสนุนการท่องเที่ยวและภาคการเกษตรภายในกลุ่มจังหวัดและเชื่อมโยงการคมนาคมกับต่างประเทศ

๓. เพิ่มขีดความสามารถด้านความมั่นคง และการรักษาความปลอดภัยในชีวิตและทรัพย์สิน เพื่อสร้างความเชื่อมั่นให้กับพี่น้องประชาชนและนักท่องเที่ยว
๔. สร้างเศรษฐกิจให้สมดุลเพื่อยกระดับความเป็นอยู่และมาตรฐานคุณภาพชีวิตของเกษตรกร ชุมชนและท้องถิ่น
๕. การบูรณาการและการบริหารจัดการทรัพยากรธรรมชาติและสิ่งแวดล้อมสู่ความสมดุลของระบบนิเวศน์อย่างยั่งยืน
๖. การพัฒนาศักยภาพบุคลากรและเสริมสร้างความเข้มแข็งของชุมชนในการบริหารจัดการด้านการท่องเที่ยวและการเกษตรให้เกิดความยั่งยืน

<u>ประเด็นยุทธศาตร์การพัฒนาของกลุ่มจังหวัดภาคใต้ฝั่งอันดามัน</u>

๑. พัฒนาคุณภาพด้านการท่องเที่ยวให้มีมาตรฐาน อย่างยั่งยืน
๒. การพัฒนาระบบและสร้างมูลค่าเพิ่มให้สินค้าการเกษตร ประมง และปศุสัตว์ ที่มีศักยภาพในพื้นที่เพื่อให้ชุมชนเกิดความเข้มแข็งอย่างยั่งยืน
๓. พัฒนาศักยภาพบุคลากรและเสริมสร้างความเข้มแข็งของชุมชนในการบริการด้านการท่องเที่ยว

<u>แผนพัฒนาจังหวัด</u>

แผนพัฒนาจังหวัดตรัง พ.ศ.๒๕๖๖ – ๒๕๗๐ ได้กำหนดยุทธศาสตร์และเป้าหมายที่จะต้องบรรลุอย่างชัดเจนทั้งในมิติเศรษฐกิจ สังคม ทรัพยากรธรรมชาติและสิ่งแวดล้อม โดยยึดคนเป็นศูนย์กลางของการพัฒนา และให้ความสำคัญอย่างยิ่งกับการสร้างกระบวนการมีส่วนร่วมของทุกภาคส่วนในทุกมิติอย่างบูรณาการและเป็นองค์รวม โดยกำหนดวิสัยทัศน์ พันธกิจ ประเด็นยุทธศาตร์ของจังหวัดตรังไว้ดังนี้

❖ **วิสัยทัศน์การพัฒนาจังหวัดตรัง**

"ตรังเมืองแห่งความสุข บนฐานการเกษตร อุตสาหกรรมการเกษตร และการท่องเที่ยวที่ได้มาตรฐานสากล

❖ **เป้าประสงค์รวม**

๑. เศรษฐกิจของจังหวัดขยายตัวอย่างมั่นคงและยั่งยืน
๒. ยกระดับคุณภาพชีวิตของประชาชน สร้างความเข้มแข็งทางสังคมและส่งเสริมการศึกษาเรียนรู้อย่างมีคุณภาพ
๓. ฐานทรัพยากรธรรมชาติมีความสมบูรณ์และมีสิ่งแวดล้อมดี ตลอดจนมีการบริหารจัดการแบบบูรณาการ

❖ **พันธกิจของจังหวัดตรัง**

๑. มุ่งสร้างศักยภาพทางเศรษฐกิจ (ด้านเกษตรกรรม อุตสาหกรรม และการท่องเที่ยว) ให้มีความมั่งคั่งและมีความรับผิดชอบต่อสังคม
๒. พัฒนาสังคม การศึกษา และคุณภาพชีวิตของประชาชนให้มีความมั่นคง สามารถดำรงชีวิตได้อย่างมีคุณภาพ
๓. บริหารจัดการทรัพยากรธรรมชาติให้ยั่งยืนและสร้างสิ่งแวดล้อมที่ดีบนความหลากหลายทางชีวภาพ
๔. ส่งเสริมการขับเคลื่อนการพัฒนาตามปรัชญาเศรษฐกิจพอเพียงในทุกภาคส่วน
๔. เสริมสร้างธรรมาภิบาลในการบริหารจัดการภาครัฐ

❖ **ยุทธศาสตร์การพัฒนาจังหวัดตรัง**

๑. สร้างฐานเศรษฐกิจของจังหวัดด้านเกษตรกรรมและอุตสาหกรรมที่มั่นคงและยั่งยืน

๒. ส่งเสริมและพัฒนาการท่องเที่ยวเชิงนิเวศน์ให้มีคุณภาพเพื่อสร้างรายได้ให้เติบโตอย่างต่อเนื่อง

๓. เสริมสร้างความมั่นคงทางสังคม พัฒนาคุณภาพชีวิตและการศึกษาเรียนรู้อย่างมีคุณภาพ

๔.บริหารจัดการทรัพยากรธรรมชาติและสิ่งแวดล้อมอย่างเหมาะสมกับชุมชน/พื้นที่และมีความ ยั่งยืน

ยุทธศาสตร์การพัฒนาขององค์กรปกครองส่วนท้องถิ่นในเขตจังหวัด

* * * * * * * * * * * * * * *

❖ วิสัยทัศน์การพัฒนาขององค์กรปกครองส่วนท้องถิ่นในเขตจังหวัดตรัง

(พ.ศ.๒๕๖๖-๒๕๗๐)

"เป็นองค์กรหลักในการประสานพัฒนาท้องถิ่นและชุมชน
มุ่งเน้นการมีส่วนร่วมเชิงคุณภาพ
สืบสานภูมิปัญญา
สู่การพัฒนาเศรษฐกิจ สังคม สิ่งแวดล้อม และความสุขสู่ประชาชนอย่างยั่งยืน"

๑.๔ ยุทธศาสตร์การพัฒนาขององค์กรปกครองส่วนท้องถิ่นในเขตจังหวัดตรัง (พ.ศ.๒๕๖๖ - ๒๕๗๐) ประกอบด้วย

๑. ยุทธศาสตร์การพัฒนาด้านโครงสร้างพื้นฐานควบคู่การท่องเที่ยวเชิงอนุรักษ์

๒. ยุทธศาสตร์การพัฒนาด้านคุณภาพชีวิตและส่งเสริมการศึกษาเรียนรู้แบบองค์รวม

๓. ยุทธศาสตร์การพัฒนาและส่งเสริมการมีส่วนร่วมของประชาชนสู่ระดับฐานราก

๔. ยุทธศาสตร์การพัฒนาด้านการอนุรักษ์พลังงานและการจัดการทรัพยากรธรรมชาติและสิ่งแวดล้อมอย่างยั่งยืน

๕. ยุทธศาสตร์การพัฒนาด้านการอนุรักษ์และส่งเสริมประเพณี วัฒนธรรม และภูมิปัญญาท้องถิ่น

๖. ยุทธศาสตร์การพัฒนาด้านการอยู่ดีมีสุขของท้องถิ่น

๗. ยุทธศาสตร์การพัฒนาด้านการเมือง การบริหาร และการพัฒนาบุคลากรของท้องถิ่น

๒. ยุทธศาสตร์ขององค์กรปกครองส่วนท้องถิ่น

๒.๑ วิสัยทัศน์ในการพัฒนาองค์การบริหารส่วนตำบลนาโยงใต้

"โครงสร้างพื้นฐานดี ชีวิตมีคุณภาพ ทุกครัวเรือนมีน้ำใช้ที่สะอาด สุขภาพดีถ้วนหน้า ดูแลรักษาคนชราและผู้พิการ"

๒.๒ ยุทธศาสตร์การพัฒนาและแนวทางการพัฒนา

ยุทธศาสตร์การพัฒนา	แนวทางการพัฒนา
๑. ยุทธศาสตร์การพัฒนาด้านโครงสร้างพื้นฐาน	๑.๑ ก่อสร้างปรับปรุงบำรุงรักษา ถนน สะพาน ทางเท้า ท่าเทียบเรือขยายเขตและติดตั้งไฟฟ้าแสงสว่างสาธารณะ ๑.๒ พัฒนาระบบจราจร ๑.๓ พัฒนาและจัดหาแหล่งน้ำเพื่ออุปโภคบริโภค ฯลฯ
๒. ยุทธศาสตร์การพัฒนาด้านคุณภาพชีวิต	๒.๑ ส่งเสริมการจัดสวัสดิการและนันทนาการ ๒.๒ ส่งเสริมสุขภาพอนามัยของประชาชน ๒.๓ การรักษาความปลอดภัยในชีวิตของประชาชน ๒.๔ พัฒนาและส่งเสริมอาชีพให้กับประชาชน ๒.๕ พัฒนาศักยภาพบุคคล ๒.๖ ส่งเสริมการศึกษาของประชาชนทุกระดับ ๒.๗ เพิ่มช่องทางในการรับรู้ข่าวสารให้แก่ประชาชน ฯลฯ
๓. ยุทธศาสตร์การพัฒนาและส่งเสริมการมีส่วนร่วมของประชาชน	๓.๑ ส่งเสริมการมีส่วนร่วมของประชาชน ๓.๒ ส่งเสริมระบบป้องกันและบรรเทาสาธารณภัย ๓.๓ พัฒนาระบบบริหารจัดการของหน่วยงาน ฯลฯ
๔. ยุทธศาสตร์การพัฒนาด้านการอนุรักษ์ ทรัพยากรธรรมชาติ สิ่งแวดล้อมควบคู่การส่งเสริมการท่องเที่ยว และการอนุรักษ์พลังงาน	๔.๑ สร้างจิตสำนึกและความตระหนักในการจัดการทรัพยากรธรรมชาติและสิ่งแวดล้อม ๔.๒ บำบัดและจัดการขยะ ๔.๓ เพิ่มศักยภาพการพัฒนาแหล่งท่องเที่ยว ๔.๔ ส่งเสริมการอนุรักษ์พลังงาน ฯลฯ
๕. ยุทธศาสตร์การพัฒนาด้านการอนุรักษ์และส่งเสริมภูมิปัญญาท้องถิ่น	๕.๑ ส่งเสริมศาสนา ศิลปะ วัฒนธรรม ประเพณีและภูมิปัญญาท้องถิ่น ฯลฯ

๒.๓ พันธกิจ

๑. สร้างเส้นทางการคมนาคม พัฒนาระบบจราจรและพัฒนาและจัดแหล่งน้ำเพื่ออุปโภค บริโภค
๒. ส่งเสริมคุณภาพชีวิตที่ดีของประชาชน
๓. ส่งเสริมและสนับสนุนการมีส่วนร่วมของประชาชนและประสานความร่วมมือกับหน่วยงานที่เกี่ยวข้องและหน่วยงานอื่น
๔. ส่งเสริมการดูแลรักษา ฟื้นฟู อนุรักษ์ทรัพยากรธรรมชาติ สิ่งแวดล้อมและ การท่องเที่ยว
๕. ส่งเสริมสนับสนุนด้านศาสนา อนุรักษ์วัฒนธรรม ประเพณีและภูมิปัญญาท้องถิ่น

๒.๔ เป้าประสงค์

๑. เส้นทางคมนาคมที่สะดวก ระบบสาธารณูปโภคทั่วถึง
๒. เพื่อส่งเสริมและพัฒนาคุณภาพชีวิตของประชาชน
๓. เพื่อให้ประชาชนได้มีส่วนร่วมในการบริหารจัดการท้องถิ่นและการบริหารงานขององค์การบริหารส่วนตำบลอย่างมีประสิทธิภาพ
๔. เพื่อส่งเสริมการท่องเที่ยวเชิงอนุรักษ์ ดูแลรักษา ฟื้นฟู อนุรักษ์ทรัพยากรธรรมชาติและสิ่งแวดล้อมให้ใช้ประโยชน์สูงสุด
๕. เพื่อส่งเสริมศาสนา วัฒนธรรม ประเพณีและภูมิปัญญาท้องถิ่น

๒.๕ ตัวชี้วัด

๑) ประชาชนในเขตองค์การบริหารส่วนตำบลมีแหล่งน้ำในการอุปโภคเพิ่มมากขึ้น
๒) ในเขตองค์การบริหารส่วนตำบลมีโครงสร้างพื้นฐานให้ประชาชนได้ใช้บริการ
๓) ประชาชนมีความรู้ด้านวัฒนธรรมมากขึ้น และรักษาศิลปวัฒนธรรมอันดีงามให้คงอยู่
๔) ประชาชนในเขตองค์การบริหารส่วนตำบล มีความรู้และมีส่วนร่วมในการพัฒนาการท่องเที่ยว ศาสนา – วัฒนธรรมประเพณีและกีฬา
๕) ประชาชนมีคุณภาพชีวิตที่ดีขึ้น
๖) ประชาชนมีอาชีพ และมีรายได้พอเพียงในการดำรงชีวิต

๒.๖ ค่าเป้าหมาย

๑) การให้บริการด้านโครงสร้างพื้นฐานมีความสะดวกและรวดเร็วขึ้น
๒) ประชาชนมีความรู้และบำรุงรักษาศิลปวัฒนธรรมอันดีงาม
๓) ประชาชนมีศักยภาพมีรายได้เพียงพอสามารถพึ่งตนเองได้
๔) มลภาวะและสิ่งแวดล้อมไม่เป็นพิษทำให้ชุมชนน่าอยู่อย่างสงบสุข
๕) การบริหารจัดการภาครัฐที่ดีและมีส่วนร่วมจากทุกภาคส่วน

๒.๗ กลยุทธ์

๑) การพัฒนาด้านโครงสร้างพื้นฐานให้มีความสะดวกและรวดเร็ว
๒) พัฒนาคุณภาพชีวิต เสริมสร้างความเข้มแข็งของชุมชน
๓) พัฒนาความรู้ ความเข้าใจ ด้านการเมือง ส่งเสริมการมีส่วนร่วมและการพัฒนาระบบการบริหารจัดการ
๔) การบำรุงรักษาสิ่งแวดล้อมและการจัดการทรัพยากรธรรมชาติ เพื่อให้เกิดความน่าอยู่
๕) การอนุรักษ์วัฒนธรรมและประเพณี

๒.๘ จุดยืนทางยุทธศาสตร์

๑) การพัฒนาชุมชนให้น่าอยู่มีความเข้มแข็ง โดยได้รับบริการสาธารณะด้านโครงสร้างพื้นฐานที่จำเป็นเพื่อรองรับการขยายตัวของชุมชนและเศรษฐกิจ

๒) การพัฒนาระบบการศึกษาและส่งเสริมศิลปวัฒนธรรมท้องถิ่น

๓) ส่งเสริมและพัฒนาศักยภาพคนและความเข้มแข็งของชุมชนในการพึ่งตนเอง

๔) การกำจัดขยะมูลฝอยสิ่งปฏิกูลและมลภาวะสิ่งแวดล้อมที่มีอย่างยั่งยืน

๕) การพัฒนาระบบการบริหารจัดการภาครัฐที่ดีและมีส่วนร่วมจากทุกภาคส่วน

๒.๘ ความเชื่อมโยงของยุทธศาสตร์ในภาพรวม

การจัดทำแผนพัฒนาท้องถิ่นสี่ปีขององค์การบริหารส่วนตำบลมีความเชื่อมโยงของยุทธศาสตร์ในภาพรวม ดังนี้

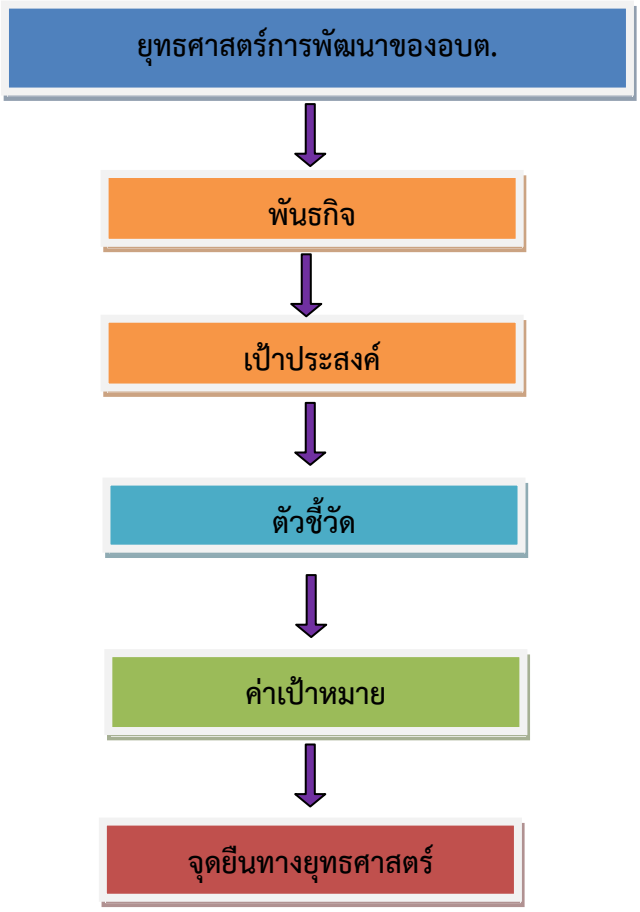

ความเชื่อมโยงยุทธศาสตร์การพัฒนาจังหวัดกับยุทธศาสตร์การพัฒนาขององค์กรปกครองส่วนท้องถิ่น
โครงการสร้างความเชื่อมโยงแผนยุทธศาสตร์การพัฒนาองค์การบริหารส่วนตำบลนาโยงใต้ พ.ศ. ๒๕๖๖ - ๒๕๗๐

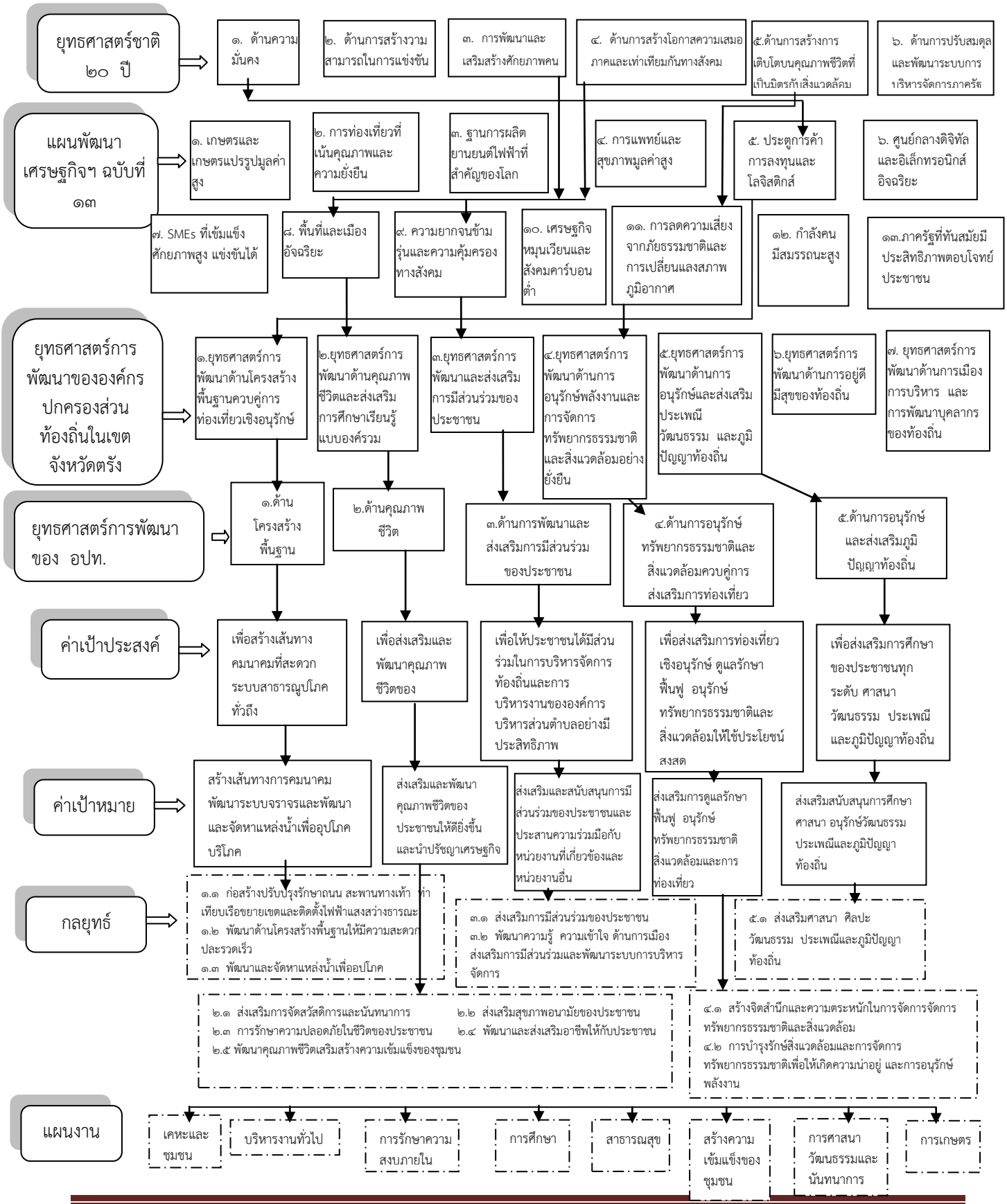

แผนผังยุทธศาสตร์ (Strategic Map)

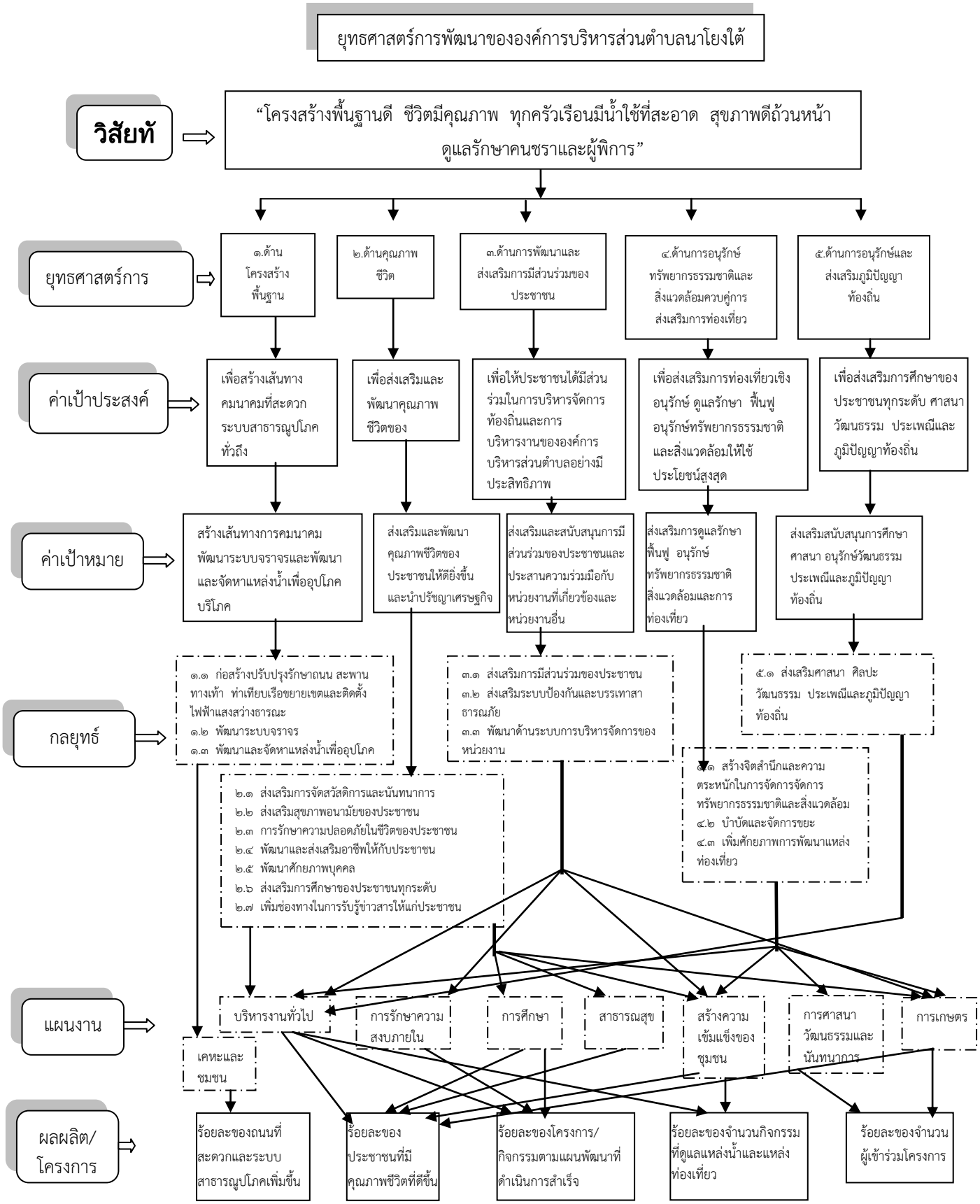

แบบ ยท.๓

๒.๖ รายละเอียดยุทธศาสตร์

ความเชื่อมโยงกับยุทธศาสตร์จังหวัด	ยุทธศาสตร์ อปท.ในเขตจังหวัด	ยุทธศาสตร์ อปท.	เป้าประสงค์	ตัวชี้วัดผลผลิต/โครงการ	ค่าเป้าหมาย					ความก้าวหน้าของเป้าหมาย	กลุยุทธ์	ผลผลิต/โครงการ	หน่วยงานรับผิดชอบหลัก	หน่วยสนับสนุน
					๒๕๖๖	๒๕๖๗	๒๕๖๘	๒๕๖๙	๒๕๗๐					
๑	๑	๑	๑	ประชาชนมีระบบโครงสร้างพื้นฐานและระบบสาธารณูปโภคที่ดีขึ้น	๓๙	๔๐	๓๕	๔๑	๓๖	สามารถดำเนินการได้ ๑๐ โครงการ	๑	๑๙๑ โครงการ	กองช่าง	-สำนักปลัด- -กองคลัง
๒	๒	๒	๑	ประชาชนมีระบบคุณภาพชีวิตที่ดีและมีระบบการศึกษาที่มีคุณภาพ	๓๑	๒๙	๑๙	๒๐	๑๓	สามารถดำเนินการได้ ๒๐ โครงการ	๒	๑๐๘ โครงการ	-สำนักปลัด -	-กองช่าง -กองคลัง
๓	๓	๓	๑	มีการพัฒนาและส่งเสริมการมีส่วนร่วมของประชาชนที่ดีขึ้น	๔	๒	๓	๓	๕	สามารถดำเนินการได้ ๘ โครงการ	๓	๑๗ โครงการ	-สำนักปลัด	-กองช่าง กองคลัง
๔	๔	๔	๑	ประชาชนมีการอนุรักษ์ทรัพยากรธรรมชาติและสิ่งแวดล้อมในพื้นที่ตำบลนาโยงใต้ที่ดีขึ้น	๗	๔-	๔-	๒-	๓	สามารถดำเนินการได้ ๓ โครงการ	๔	๒๐โครงการ	-สำนักปลัด	-กองช่าง -กองคลัง

ความเชื่อมโยงกับยุทธศาสตร์จังหวัด	ยุทธศาสตร์ อปท.ในเขตจังหวัด	ยุทธศาสตร์ อปท.	เป้าประสงค์	ตัวชี้วัดผลผลิต/โครงการ	ค่าเป้าหมาย					ความก้าวหน้าของเป้าหมาย	กลุยุทธ์	ผลผลิต/โครงการ	หน่วยงานรับผิดชอบหลัก	หน่วยสนับสนุน
					๒๕๖๖	๒๕๖๗	๒๕๖๘	๒๕๖๙	๒๕๗๐					
-	๕	๕	๑	ประชาชนมีการอนุรักษ์และส่งเสริมประเพณีวัฒนธรรมและภูมิปัญญาท้องถิ่นที่ดีขึ้น	๖	-	๑	-	๑	สามารถดำเนินการได้ ๒๐ โครงการ	๕	๘ โครงการ	-สำนักปลัด	-กองช่าง -กองคลัง

๓. การวิเคราะห์เพื่อพัฒนาท้องถิ่น

๓.๑ การวิเคราะห์กรอบการจัดทำยุทธศาสตร์ขององค์กรปกครองส่วนท้องถิ่นผลการวิเคราะห์ศักยภาพเพื่อประเมินสถานภาพการพัฒนาในปัจจุบันและโอกาสการพัฒนาในอนาคตของท้องถิ่นด้วยเทคนิค SWOT Analysis (จุดแข็ง จุดอ่อน โอกาส และอุปสรรค)

การวิเคราะห์จุดแข็ง (Strength=S)

เป็นการวิเคราะห์ปัจจัยภายในองค์การบริหารส่วนตำบล ว่ามีส่วนดี ความเข้มแข็งความสามารถศักยภาพ ส่วนที่ส่งเสริมความสำเร็จต่างๆ ในปีที่ผ่านมา ได้ผลการวิเคราะห์ดังนี้

๑. องค์การบริหารส่วนตำบลนาโยงใต้ เป็น อบต. ขนาดกลาง มีพื้นที่ในความรับผิดชอบน้อย โอกาสพัฒนาสามารถทำได้ง่ายและรวดเร็วกว่าองค์การบริหารส่วนตำบลอื่นที่มีพื้นที่มาก

๒. พื้นที่ตั้งอยู่ติดกับถนนเส้นทางสายหลักการคมนาคมสะดวก การสัญจรระหว่างหมู่บ้านมีเส้นทางเชื่อมกันตลอด

๓. การแบ่งส่วนราชการภายในหน่วยงาน การวางแผน การประสานงาน การมอบอำนาจต่างๆ การกำกับดูแล มีครอบคลุมภารกิจทั้งสิ้น

๔. มีระเบียบ กฎหมาย รองรับตามอำนาจหน้าที่และภารกิจ

๕. มีความเป็นอิสระในการบริหารงบประมาณและการบริหารงานบุคคล

๖. มีการกำหนดกรอบอัตรากำลังเหมาะสมกับอำนาจหน้าที่และภารกิจ

๗. บุคลากรมีความรู้ความสามารถในการปฏิบัติหน้าที่

๘. มีระบบฐานข้อมูลต่างๆที่ชัดเจนและทันสมัย เช่น ข้อมูลสถิติต่างๆ ข้อมูล จปฐ.การจัดทำข้อบัญญัติ

๙. มีเครื่องมือ เครื่องใช้ที่ทันสมัยเหมาะกับการให้บริการและปฏิบัติงาน

๑๐. การประสานงานระหว่างหมู่บ้าน ตำบล อำเภอ จังหวัด ได้รับความร่วมมือจากหน่วยงานต่างๆเป็นอย่างดี

การวิเคราะห์จุดอ่อน(Weakness= W)

เป็นการพิจารณาปัจจัยภายในขององค์การบริหารส่วนตำบล ว่าผลการพัฒนาท้องถิ่นในปีที่ผ่านมามีส่วนเสีย ความอ่อนแอ ข้อจำกัดความไม่พร้อมต่าง ๆ ซึ่งได้ผลการวิเคราะห์ ดังนี้

๑. งบประมาณจำกัดเมื่อเปรียบเทียบกับปัญหาและความต้องการของหมู่บ้านและตำบล ทำให้ไม่สามารถตอบสนองความต้องการของประชาชนได้อย่างครอบคลุมและทั่วถึง โดยเฉพาะการสนับสนุนงบประมาณในการดำเนินโครงการขนาดใหญ่

๒. บุคลากรน้อยเมื่อเทียบกับปริมาณงานทั้งอำนาจ หน้าที่และภารกิจถ่ายโอน ซึ่งการถ่ายโอนภารกิจบางภารกิจไม่มีงบประมาณ เช่น การพัฒนาหรือปรับปรุงด้านโครงสร้างพื้นฐาน ทำให้ขาดการดูแลหรือบำรุงรักษาเท่าที่ควร โดยเฉพาะบุคลากรที่มีความชำนาญเฉพาะด้าน

๓. มีข้อกำจัดในเรื่อง อำนาจหน้าที่ บุคลากร และงบประมาณการปฏิบัติงานตามโครงสร้างที่กำหนดขึ้นมีขอบเขต

๔. การปฏิบัติงานต่าง ๆ ล่าช้า โดยเฉพาะด้านเอกสาร มีขั้นตอนด้านเอกสารมากมาย ขาดการประชาสัมพันธ์อย่างทั่วถึง โดยเฉพาะประชาชนส่วนใหญ่หากไม่เข้าร่วมประชุมหรือติดต่อกับหน่วยงานนั้น ๆ จะไม่ทราบภารกิจหรือการให้บริการกับหน่วยงานดังกล่าวได้เลย

๕. การรวมกลุ่มขององค์กรชุมชนจัดตั้งขึ้นเพื่อรองรับการจัดสรรงบประมาณโดยเฉพาะ และเมื่อถึงระดับหนึ่งจะขาดความสามัคคีเพราะมีผลประโยชน์เข้ามาเกี่ยวข้อง หากไม่มีงบประมาณการรวมกลุ่มเป็นไปได้ยาก มีน้อยมากที่การรวมกลุ่มเกิดจากความพร้อม และพอใจที่จะจัดตั้งกลุ่มอย่างแท้จริง

๖. มีการเปลี่ยนแปลง แก้ไข ปรับปรุง ระเบียบ กฎหมายที่เกี่ยวข้องบ่อยครั้ง

การวิเคราะห์โอกาส (Opportunity = o)

เป็นการศึกษาสภาพแวดล้อมภายนอกของ อบต. ในปีที่ผ่านมาว่ามีสภาพเป็นอย่างไร เหตุการณ์สถานการณ์ของโลก ของประเทศ ของจังหวัด และของอำเภอที่เกิดขึ้นมีผลต่อการพัฒนาหรือเป็นโอกาสอันดีต่อท้องถิ่นหรือไม่ โดยมีการพิจารณาทั้งด้านเศรษฐกิจ สังคม การเมืองการปกครองและเทคโนโลยี ได้ผลการวิเคราะห์ ดังนี้

๑. รัฐธรรมนูญแห่งราชอาณาจักรไทย พ.ศ.๒๕๕๐ ให้การสนับสนุนการดำเนินงานของท้องถิ่น ไม่ว่าเป็นการพัฒนาด้านเศรษฐกิจท้องถิ่น ระบบสาธารณูปโภค เป็นต้น

๒. พระราชบัญญัติกำหนดแผนและขั้นตอนการกระจายอำนาจให้แก่องค์กรปกครองส่วนท้องถิ่น พ.ศ. ๒๕๔๒ กำหนดให้องค์กรปกครองส่วนท้องถิ่นมีอำนาจหน้าที่ในการจัดระบบบริการสาธารณะเพื่อประโยชน์ของประชาชนในท้องถิ่น โดยที่หน่วยงานราชการส่วนกลางและส่วนภูมิภาคส่งเสริมและสนับสนุนการถ่ายโอนภารกิจให้แก่ อบต.

๓. รัฐบาลให้การสนับสนุนท้องถิ่นมีบทบาทในการอนุรักษ์ ฟื้นฟู เผยแพร่ และถ่ายทอดวัฒนธรรมประเพณี และภูมิปัญญาท้องถิ่นมากขึ้น

๔. สภาวการณ์ทางเศรษฐกิจในระดับประเทศและภูมิภาคส่งผลต่อการพัฒนาท้องถิ่น เช่น การเพิ่มขึ้นของราคาสินค้าเกษตร โดยเฉพาะอย่างยิ่งยางพารา ส่งผลให้รายได้เฉลี่ยของประชาชนในพื้นที่เพิ่มขึ้น มาตรฐานการครองชีพจึงดีขึ้นตามลำดับ

การวิเคราะห์อุปสรรค (Treats = t)

เป็นการวิเคราะห์สภาพแวดล้อมภายนอกที่เป็นอุปสรรคหรือภาวะคุกคาม ก่อให้เกิดผลเสียหรือเป็นข้อจำกัดต่อท้องถิ่น โดยจะต้องพิจารณาทั้งด้านเศรษฐกิจ สังคม การเมืองการปกครอง และเทคโนโลยีได้ผลการวิเคราะห์ดังนี้

๑. การขยายตัวของตำบลและการเพิ่มขึ้นของจำนวนประชากรภายในตำบล ส่งผลให้มีระดับความต้องการในการบริการสาธารณะสูง ทำให้ไม่สามารถตอบสนองความต้องการของประชาชนได้ครอบคลุมและทั่วถึง

๒. ความทันสมัยและกระแสวัฒนธรรมต่างชาติ ส่งผลให้วัฒนธรรมและประเพณีท้องถิ่น รวมถึงวิถีชีวิตของคนเริ่มเปลี่ยนแปลงมากขึ้น

๓. โครงสร้างของประชาชนในภาพรวม อบต. บางส่วนยังไม่เข้าใจในระบบการบริหารและการทำงานของ อบต. อันจะส่งผลการพัฒนาอีกส่วนหนึ่ง

๓.๒ การประเมินสถานการณ์สภาพแวดล้อมภายนอกที่เกี่ยวข้อง

ในการจัดทำแผนพัฒนาท้องถิ่นสี่ปีของเทศบาลนั้น ได้ทำการประเมินสถานการณ์สภาพแวดล้อมภายนอกที่เกี่ยวข้อง ซึ่งมีรายละเอียดดังนี้

ยุทธศาสตร์	สถานการณ์ภาพแวดล้อมภายนอกที่เกี่ยวข้อง	ขอบข่ายและปริมาณของปัญหา/ความต้องการ	พื้นที่เป้าหมาย/กลุ่มเป้าหมาย	ความคาดหวังและแนวโนมอนาคต
ด้านโครงสร้างพื้นฐาน	๑) การคมนาคมไม่สะดวก	ถนนบางสายต้องปรับปรุงและก่อสร้างให้ได้มาตรฐาน	หมู่ที่ ๑ – ๘	บำรุงรักษา ก่อสร้างและปรับปรุงขยายเขตระบบเส้นทางการคมนาคมให้ได้มาตรฐาน
	๒) การระบายน้ำไม่สะดวก คูคลองตื้นเขิน รกร้าง	ช่วงฤดูฝนการระบายน้ำในแต่ละหมู่บ้านที่เกิดปัญหาน้ำท่วมขัง เนื่องจากคูคลองตื้นเขิน ทำให้การระบายน้ำไม่สะดวก	หมู่ที่ ๑ – ๘	หลังการขุดลอกการระบายน้ำจะสะดวกขึ้น
	๓) ไฟฟ้าส่องสว่างทางและที่สาธารณะยังไม่สามารถดำเนินการครอบคลุมพื้นที่ได้ทั้งหมด	เพิ่มจุดติดตั้งไฟฟ้าสาธารณะที่ตกค้าง	หมู่ที่ ๑ - ๘	ทางและที่สาธารณะมีแสงสว่างเพียงพอ ประชาชนได้รับความสะดวกในการสัญจรไปมาและป้องกันการเกิดอาชญากรรมได้
ด้านเศรษฐกิจ	๑) ประชาชนมีรายได้ไม่เพียงพอกับค่าครองชีพ	ประชาชนมีรายได้ลดลงเนื่องจากผลผลิตทางการเกษตรราคาตกต่ำ	หมู่ที่ ๑ – ๘	มีการจัดการที่ดีเพื่อให้ครอบครัวมีรายได้เพิ่มขึ้น

ยุทธศาสตร์	สถานการณ์ภาพแวดล้อมภายนอกที่เกี่ยวข้อง	ขอบข่ายและปริมาณของปัญหา/ความต้องการ	พื้นที่เป้าหมาย/กลุ่มเป้าหมาย	ความคาดหวังและแนวโนมอนาคต
ด้านคุณภาพชีวิตและสังคม	๑) ในพื้นที่ตำบลนาโยงใต้ ยังมีการแพร่ระบาดของยาเสพติดอยู่ในระดับปานกลาง	นำผู้ติดยาเสพติดมาเข้าบำบัด และจัดกิจกรรมฝึกอาชีพ	หมู่ที่ ๑ – ๘	ลดปริมาณการแพร่ระบาดของยาเสพติดในพื้นที่ได้
	๒) เยาวชนและวัยรุ่นติดเกมส์ บุหรี่ เหล้า และท้องก่อนวัยอันควร	จัดกิจกรรมส่งเสริมให้เยาวชนสนใจด้านกีฬามากขึ้น และฝึกอบรมให้ความรู้เรื่องปัญหาจากการท้องก่อนวัยอันควร	หมู่ที่ ๑ – ๘	เยาวชนและวัยรุ่นมีอนาคตที่ดี
ด้านสาธารณสุข	๑) การแพร่ระบาดของโรคไข้เลือดออก	รณรงค์การทำลายแหล่งเพาะพันธุ์ยุงลาย	หมู่ที่ ๑ – ๘	ประชาชนปลอดภัยจากโรคไข้เลือดออก และมีสุขภาพอนามัยที่ดี
ด้านแหล่งน้ำ	๑) ปริมาณน้ำในฤดูแล้งไม่เพียงพอต่อการอุปโภคบริโภค	ขุดลอกแหล่งน้ำที่ตื้นเขิน และขุดแหล่งน้ำเพิ่มขึ้น	หมู่ที่ ๑ – ๘	สามารถบรรเทาปัญหาการขาดแคลนน้ำในฤดูแล้ง
ด้านทรัพยากรธรรมชาติและสิ่งแวดล้อม	๑) มีปัญหาเรื่องปริมาณขยะมีเพิ่มมากขึ้น เป็นอุปสรรคในการนำไปกำจัด	จัดอบให้ความรู้เรื่องการลดปริมาณขยะจากต้นกำเนิด และการคัดแยกขยะ	หมู่ที่ ๑ – ๘	สามารถลดปริมาณขยะลงได้ ๓๐%

ส่วนที่ ๓

การนำแผนพัฒนาท้องถิ่นไปสู่การปฏิบัติ

๓.๑. ยุทธศาสตร์การพัฒนาท้องถิ่นและยุทธศาสตร์ระดับมหภาคเพื่อนำไปสู่การปฏิบัติ

ที่	ยุทธศาสตร์ชาติ ๒๐ ปี	แผนพัฒนาเศรษฐกิจและสังคมแห่งชาติ ฉบับที่ ๑๓	SDGs	ยุทธศาสตร์จังหวัด	ยุทธศาสตร์การพัฒนาขององค์กรปกครองส่วนท้องถิ่นในเขตจังหวัด	ยุทธศาสตร์	กลยุทธ์	แผนงาน	หน่วยงานรับผิดชอบหลัก
๑	๑.ยุทธศาสตร์ชาติด้านความมั่นคง	หมุดหมายที่ ๕	เป้าหมายที่ ๙	-	๑.ยุทธศาสตร์การพัฒนาด้านโครงสร้างพื้นฐานควบคู่การท่องเที่ยวเชิงอนุรักษ์	ยุทธศาสตร์การพัฒนาด้านโครงสร้างพื้นฐาน	การพัฒนาด้านโครงสร้างพื้นฐานให้มีความสะดวกและรวดเร็ว	๑ เคหะและชุมชน ๒. อุตสาหกรรมและการโยธา	กองช่าง
๒	๓.ยุทธศาสตร์ชาติด้านการพัฒนาและเสริมสร้างศักยภาพทรัพยากรมนุษย์	หมุดหมายที่ ๘	เป้าหมายที่ ๑ เป้าหมายที่ ๖	๓.เสริมสร้างความมั่นคงทางสังคม พัฒนาคุณภาพชีวิตและการศึกษาเรียนรู้อย่างมีคุณภาพ	๒.ยุทธศาสตร์การพัฒนาด้านคุณภาพชีวิตและส่งเสริมการศึกษาเรียนรู้แบบองค์รวม	ยุทธศาสตร์การพัฒนาด้านคุณภาพชีวิต	พัฒนาคุณภาพชีวิต เสริมสร้างความเข้มแข็งของชุมชน	๑ บริหารทั่วไป ๒ การศึกษา ๓ สาธารณสุข ๔ สร้างความเข้มแข็งของชุมชน ๕ การเกษตร	สำนักงานปลัด
๓	๔.ยุทธศาสตร์ชาติด้านการสร้างโอกาสและความเสมอภาคทางสังคม	หมุดหมายที่ ๙	เป้าหมายที่ ๓ เป้าหมายที่ ๔	๓.เสริมสร้างความมั่นคงทางสังคม พัฒนาคุณภาพชีวิตและการศึกษาเรียนรู้อย่างมีคุณภาพ	๓.ยุทธศาสตร์การพัฒนาและส่งเสริมการมีส่วนร่วมของประชาชนสู่ระดับฐานราก	ยุทธศาสตร์การพัฒนาด้านการบริหารงานและส่งเสริมการมีส่วนร่วมของประชาชน	พัฒนาความรู้ ความเข้าใจ ด้านการเมือง ส่งเสริมการมีส่วนร่วมและพัฒนาระบบการบริหารจัดการ	๑ การรักษาความสงบภายใน ๒ สร้างความเข้มแข็งของชุมชน ๓ บริหารงานทั่วไป ๔ การเกษตร	สำนักงานปลัด

ที่	ยุทธศาสตร์ชาติ ๒๐ ปี	แผนพัฒนาเศรษฐกิจและสังคมแห่งชาติ ฉบับที่ ๑๓	SDGs	ยุทธศาสตร์จังหวัด	ยุทธศาสตร์การพัฒนาขององค์กรปกครองส่วนท้องถิ่นในเขตจังหวัด	ยุทธศาสตร์	กลยุทธ์	แผนงาน	หน่วยงานรับผิดชอบหลัก
๔	๕.ยุทธศาสตร์ชาติด้านการสร้างการเติบโตบนคุณภาพชีวิตที่เป็นมิตรกับสิ่งแวดล้อม	หมุดหมายที่ ๑๑	เป้าหมายที่ ๑๔ เป้าหมายที่ ๑๕	๔.บริหารจัดการทรัพยากรธรรมชาติ สิ่งแวดล้อม พะยูน สัตว์ทะเลหายาก และพลังงานอย่างเหมาะสมกับชุมชน/พื้นที่ และมีความยั่งยืน	๔.ยุทธศาสตร์การพัฒนาด้านการอนุรักษ์พลังงานและการจัดการทรัพยากรธรรมชาติและสิ่งแวดล้อมอย่างยั่งยืน	ยุทธศาสตร์การพัฒนาด้านการอนุรักษ์ทรัพยากรธรรมชาติและสิ่งแวดล้อมควบคู่การส่งเสริมการท่องเที่ยวและการอนุรักษ์พลังงาน	การบำรุงรักษาสิ่งแวดล้อมและการจัดการทรัพยากรธรรมชาติเพื่อให้เกิดความน่าอยู่ และการอนุรักษ์พลังงาน	๑ บริหารงานทั่วไป ๒ สร้างความเข้มแข็งของชุมชน ๓ การเกษตร ๔ ส่งเสริมการอนุรักษ์พลังงาน	สำนักงานปลัด
๕	-	-	-	-	๕.ยุทธศาสตร์การพัฒนาด้านการอนุรักษ์และส่งเสริมประเพณี วัฒนธรรม และภูมิปัญญาท้องถิ่น	ยุทธศาสตร์การพัฒนาด้านการอนุรักษ์และส่งเสริมภูมิปัญญาท้องถิ่น	ส่งเสริมศาสนา ศิลปะ วัฒนธรรม ประเพณีและภูมิปัญญาท้องถิ่น	๑ บริหารงานทั่วไป ๒ การศาสนา วัฒนธรรมและนันทนาการ	สำนักงานปลัด

๒. บัญชีโครงการพัฒนาท้องถิ่น

แบบ ผ. ๐๑

บัญชีสรุปโครงการพัฒนา
แผนพัฒนาท้องถิ่น (พ.ศ. ๒๕๖๖ - ๒๕๗๐)
องค์การบริหารส่วนตำบลนาโยงใต้

ยุทธศาสตร์	ปี ๒๕๖๖		ปี ๒๕๖๗		ปี ๒๕๖๘		ปี ๒๕๖๙		ปี ๒๕๗๐		รวม ๕ ปี	
	จำนวนโครงการ	งบประมาณ (บาท)	จำนวนโครงการ	งบประมาณ (บาท)	จำนวนโครงการ	งบประมาณ (บาท)	จำนวนโครงการ	งบประมาณ (บาท)	จำนวนโครงการ	งบประมาณ (บาท)	จำนวนโครงการ	งบประมาณ (บาท)
๑) ยุทธศาสตร์การพัฒนาด้านโครงสร้างพื้นฐาน												
๑.๑ แผนงานอุตสาหกรรมและการโยธา	๓๙	๔๖,๔๙๕,๐๐๐.-	๔๐	๔๗,๒๓๕,๐๐๐.-	๓๗	๓๔,๑๙๐,๐๐๐.-	๔๑	๕๕,๓๙๐,๐๐๐.-	๓๖	๔๑,๖๗๐,๐๐๐.-	๑๙๖	๒๒๔,๙๘๐,๐๐๐.-
รวม	**๓๙**	**๔๖,๔๙๕,๐๐๐.-**	**๔๐**	**๔๗,๒๓๕,๐๐๐.-**	**๓๗**	**๓๔,๑๙๐,๐๐๐.-**	**๔๒**	**๕๕,๓๙๐,๐๐๐.-**	**๓๒**	**๔๑,๖๗๐,๐๐๐.-**	**๑๙๗**	**๒๒๔,๙๘๐,๐๐๐.-**
๒) ยุทธศาสตร์การพัฒนาด้านคุณภาพชีวิต												
๒.๑ แผนงานสร้างความเข้มแข็งของชุมชน	๑๕	๕๔๕,๐๐๐.-	๑๕	๓๒๐,๐๐๐.-	๘	๔๘๕,๐๐๐.-	๗	๒๑๐,๐๐๐.-	๕	๔๖๐,๐๐๐.-	๔๖	๒,๐๒๐,๐๐๐.-
๒.๒ แผนงานงบกลาง	๒	๖,๒๐๐,๐๐๐.-	๒	๑,๕๓๐,๐๐๐.-	๑	๑๔๐,๐๐๐.-	๒	๕๐,๐๐๐.-	๒	๑๒๐,๐๐๐.-	๙	๘,๐๔๐,๐๐๐.-
๒.๓ แผนงานสาธารณสุข	๑	๕๐,๐๐๐.-	๓	๑,๔๔๐,๐๐๐.-	๔	๒๕๐,๐๐๐.-	๓	๓๐๐,๐๐๐.-	๓	๒๗๐,๐๐๐.-	๑๔	๒,๓๑๐,๐๐๐.-
๒.๔ แผนงานการรักษาความสงบภายใน	๑	๕๐๐,๐๐๐.-	๑	๕๐,๐๐๐.-	๒	๑๖๐,๐๐๐.-	๒	๖๓๐,๐๐๐.-	๑	๑๕๐,๐๐๐.-	๗	๑,๔๙๐,๐๐๐.-
๒.๕ แผนงานการเกษตร	๒	๑๓๐,๐๐๐.-	๔	๒๓๐,๐๐๐.-	๑	๕๐,๐๐๐.-	๓	๙๐,๐๐๐.-	๑	๓๐,๐๐๐.-	๑๑	๕๓๐,๐๐๐.-
๒.๖ แผนงานบริหารงานทั่วไป	๔	๘๒๐,๐๐๐.-	๒	๔๘๐,๐๐๐.-	๑	๓๐,๐๐๐.-	๑	๕๐๐,๐๐๐.-	๑	๒๐,๐๐๐.-	๙	๑,๘๕๐,๐๐๐.-
๒.๗ แผนงานการศึกษา	๖	๗๕๒,๐๐๐.-	๑	๓๐,๐๐๐.-	๑	๒๐,๐๐๐.-	๑	๒๐,๐๐๐.-	-	-	๙	๘๒๒,๐๐๐.-
๒.๘ แผนงานอุตสาหกรรมและการโยธา	-	-	๑	๖๐๐,๐๐๐.-	๑	๕๐,๐๐๐.-	๑	๖๐๐,๐๐๐.-	-	-	๓	๑,๒๕๐,๐๐๐.-
รวม	**๓๑**	**๘,๙๙๗,๐๐๐.-**	**๒๙**	**๔,๖๘๐,๐๐๐.-**	**๑๙**	**๑,๑๘๕,๐๐๐.-**	**๒๐**	**๒,๔๐๐,๐๐๐.-**	**๑๓**	**๑,๐๕๐,๐๐๐.-**	**๑๐๘**	**๑๘,๓๑๒,๐๐๐.-**

ยุทธศาสตร์	ปี ๒๕๖๖		ปี ๒๕๖๗		ปี ๒๕๖๘		ปี ๒๕๖๙		ปี ๒๕๗๐		รวม ๕ ปี	
	จำนวนโครงการ	งบประมาณ (บาท)	จำนวนโครงการ	งบประมาณ (บาท)	จำนวนโครงการ	งบประมาณ (บาท)	จำนวนโครงการ	งบประมาณ (บาท)	จำนวนโครงการ	งบประมาณ (บาท)	จำนวนโครงการ	งบประมาณ (บาท)
๓) ยุทธศาสตร์การพัฒนาและส่งเสริมการมีส่วนร่วมของประชาชน												
๓.๑ แผนงานบริหารงานทั่วไป	๔	๙๖๐,๐๐๐.-	๒	๖๐,๐๐๐.-	๓	๖๕,๐๐๐.-	๓	๑๕๕,๐๐๐.-	๕	๖๔๐,๐๐๐.-	๑๗	๑,๘๘๐,๐๐๐.-
รวม	**๔**	**๙๖๐,๐๐๐.-**	**๒**	**๖๐,๐๐๐.-**	**๓**	**๖๕,๐๐๐.-**	**๓**	**๑๕๕,๐๐๐.-**	**๕**	**๖๔๐,๐๐๐.-**	**๑๗**	**๑,๘๘๐,๐๐๐.-**
๔) ยุทธศาสตร์การพัฒนาด้านการอนุรักษ์ทรัพยากรธรรมชาติและสิ่งแวดล้อมควบคู่กับการส่งเสริมการท่องเที่ยว												
๔.๑ แผนงานบริหารงานทั่วไป	-	-	๑	๓๐,๐๐๐.-	๑	๓๐,๐๐๐.-	-	-	๑	๒๐๐,๐๐๐.-	๓	๒๖๐,๐๐๐.-
๔.๒ แผนงานการเกษตร	๖	๓๖๐,๐๐๐.-	๒	๑๐๐,๐๐๐.-	๒	๙๐,๐๐๐.-	๒	๑,๕๙๐,๐๐๐.-	๑	๒๐,๐๐๐.-	๑๓	๒,๑๖๐,๐๐๐.-
๔.๓ แผนงานเคหะและชุมชน	๑	๒๕๐,๐๐๐.-	๑	๒๐๐,๐๐๐.-	๑	๗๔๐,๐๐๐.-	-	-	๑	๓๐๐,๐๐๐.-	๔	๑,๔๙๐,๐๐๐.-
รวม	**๗**	**๖๑๐,๐๐๐.-**	**๔**	**๓๓๐,๐๐๐.-**	**๔**	**๘๖๐,๐๐๐.-**	**๒**	**๑,๕๙๐,๐๐๐.-**	**๓**	**๕๒๐,๐๐๐.-**	**๒๐**	**๓,๙๑๐,๐๐๐.-**
๕) ยุทธศาสตร์การพัฒนาด้านการอนุรักษ์และส่งเสริมภูมิปัญญาท้องถิ่น												
๕.๑ แผนงานการศาสนาวัฒนธรรมและนันทนาการ	๖	๘๑๐,๐๐๐.-	-	-	๑	๕๐,๐๐๐.-	-	-	๑	๕๐,๐๐๐.-	๘	๙๑๐,๐๐๐.-
รวม	**๖**	**๘๑๐,๐๐๐.-**	**-**	**-**	**๑**	**๕๐,๐๐๐.-**	**-**	**-**	**๑**	**๕๐,๐๐๐.-**	**๘**	**๙๑๐,๐๐๐.-**
รวมทั้งสิ้น	**๘๗**	**๕๗,๘๗๒,๐๐๐.-**	**๗๖**	**๕๒,๓๐๕,๐๐๐.-**	**๖๒**	**๓๖,๓๕๐,๐๐๐.-**	**๖๖**	**๕๙,๕๓๕,๐๐๐.-**	**๕๘**	**๔๓,๘๘๐,๐๐๐.-**	**๓๔๕**	**๔๗,๕๑๐,๐๐๐.-**

๒. บัญชีโครงการพัฒนาท้องถิ่น

แบบ ผ. ๐๒

รายละเอียดโครงการพัฒนา
แผนพัฒนาท้องถิ่น (พ.ศ. ๒๕๖๖ - ๒๕๗๐)
องค์การบริหารส่วนตำบลนาโยงใต้

ก. ยุทธศาสตร์ชาติ ๒๐ ปี ยุทธศาสตร์ที่ ๑. ยุทธศาสตร์ชาติด้านความมั่นคง

ข. แผนพัฒนาเศรษฐกิจและสังคมแห่งชาติ ฉบับที่ ๑๓ หมุดหมายที่ ๕ ไทยเป็นประตูการค้าการลงทุน และยุทธศาสตร์ทางโลจิสติกส์ที่สำคัญของภูมิภาค โดยพัฒนาความร่วมมือทางการค้าและการลงทุนกับต่างประเทศปรับปรุงระบบคมนาคมและ โลจิสติกส์ ให้เชื่อมโยงแบบไร้รอยต่อ

ค. Sustainable Development Goals: SDGs เป้าหมายที่ ๙ สร้างโครงสร้างพื้นฐานที่มีความทนทาน ส่งเสริมการพัฒนาอุตสาหกรรมที่ครอบคลุมและยั่งยืน และส่งเสริมนวัตกรรม

ง. ยุทธศาสตร์จังหวัด ยุทธศาสตร์ที่ -

จ. ยุทธศาสตร์การพัฒนาของ อปท.ในเขตจังหวัดที่ ๑. ยุทธศาสตร์การพัฒนาด้านโครงสร้างพื้นฐานควบคู่การท่องเที่ยวเชิงอนุรักษ์

๑. ยุทธศาสตร์ การพัฒนาด้านโครงสร้างพื้นฐาน

๑.๑ กลยุทธ์การพัฒนาด้านโครงสร้างพื้นฐานให้มีความสะดวกและรวดเร็ว

๑ แผนงาน อุตสาหกรรมและการโยธา

ที่	โครงการ/กิจกรรม	วัตถุประสงค์	เป้าหมาย (ผลผลิตของโครงการ)	งบประมาณและที่ผ่านมา					ตัวชี้วัด (KPI)	ผลลัพธ์ที่คาดว่าจะได้รับ	หน่วยงานที่รับผิดชอบ
				๒๕๖๖ (บาท)	๒๕๖๗ (บาท)	๒๕๖๘ (บาท)	๒๕๖๙ (บาท)	๒๕๗๐ (บาท)			
๑.	โครงการก่อสร้างถนนภายในหมู่บ้าน ลูกรัง/หินผุ/หินคลุก เข้าหมู่บ้าน หมู่ที่ ๑ - ๘	เพื่อให้ประชาชนมีเส้นทางคมนาคมที่สะดวกและรวดเร็วขึ้น	ก่อสร้างถนนกว้าง ๔ – ๖ เมตร ระยะทาง ๑,๐๐๐ เมตร	๑,๖๐๐,๐๐๐.-					เส้นทางคมนาคมเพิ่มขึ้น	ประชาชนมีเส้นทางคมนาคมที่สะดวกและรวดเร็ว	กองช่าง
๒.	โครงการก่อสร้างถนนลูกรัง/หินผุ ภายในหมู่บ้าน บ้านนายแนม หมู่ที่ ๒	เพื่อให้ประชาชนมีเส้นทางคมนาคมที่สะดวกและรวดเร็ว	ก่อสร้างถนนกว้าง ๔ - ๖ เมตร ระยะทาง ๖๐๐ เมตร		๙๐๐,๐๐๐.-				เส้นทางคมนาคมเพิ่มขึ้น	ประชาชนมีเส้นทางคมนาคมที่สะดวกและรวดเร็ว	กองช่าง

ที่	โครงการ/กิจกรรม	วัตถุประสงค์	เป้าหมาย (ผลผลิตของโครงการ)	งบประมาณและที่ผ่านมา					ตัวชี้วัด (KPI)	ผลลัพธ์ที่คาดว่าจะได้รับ	หน่วยงานที่รับผิดชอบ
				๒๕๖๖ (บาท)	๒๕๖๗ (บาท)	๒๕๖๘ (บาท)	๒๕๖๙ (บาท)	๒๕๗๐ (บาท)			
๓.	โครงการก่อสร้างถนนหินผุ สายบ้านนายทวี แก้วเพ็ง หมู่ที่ ๒	เพื่อให้ประชาชนมีเส้นทางคมนาคมที่สะดวกและรวดเร็ว	ก่อสร้างถนนกว้าง ๔ - ๖ เมตร ระยะทาง ๑,๐๐๐ เมตร			๑,๕๐๐,๐๐๐.-			เส้นทางคมนาคมเพิ่มขึ้น	ประชาชนมีเส้นทางคมนาคมที่สะดวกและรวดเร็ว	กองช่าง
๔.	โครงการก่อสร้างถนนลูกรัง/หินผุ ภายในหมู่บ้าน บ้านนางสาย – บ้านนายดี หมู่ที่ ๒	เพื่อให้ประชาชนมีเส้นทางคมนาคมที่สะดวกและรวดเร็ว	ก่อสร้างถนนกว้าง ๕ เมตร ระยะทาง ๘๐๐ เมตร				๑,๐๐๐,๐๐๐.-		เส้นทางคมนาคมเพิ่มขึ้น	ประชาชนมีเส้นทางคมนาคมที่สะดวกและรวดเร็ว	กองช่าง
๕.	โครงการก่อสร้างถนนลูกรัง/หินผุ สายบ้านนางเพียน หมู่ที่ ๒	เพื่อให้ประชาชนมีเส้นทางคมนาคมที่สะดวกและรวดเร็ว	ก่อสร้างถนนกว้าง ๔-๕ เมตร ระยะทาง ๘๐๐ เมตร		๕๕๐,๐๐๐.-				เส้นทางคมนาคมเพิ่มขึ้น	ประชาชนมีเส้นทางคมนาคมที่สะดวกและรวดเร็ว	กองช่าง
๖.	โครงการบุกเบิกถนนสายบ้านนายจีรวัฒ แสงแก้ว – บ้านนางรัติยา ทองรอก หมู่ที่ ๗	เพื่อให้ประชาชนมีเส้นทางคมนาคมที่สะดวกและรวดเร็วขึ้น	บุกเบิกถนนกว้าง ๔ เมตร ระยะทาง ๔๐๐ เมตร					๑,๕๐๐,๐๐๐.-	เส้นทางคมนาคมเพิ่มขึ้น	ประชาชนมีเส้นทางคมนาคมที่สะดวกและรวดเร็ว	กองช่าง
๗.	โครงการก่อสร้างถนนลูกรัง/หินผุ สายควนตอ-ชลประทาน หมู่ที่ ๔	เพื่อให้ประชาชนมีเส้นทางคมนาคมที่สะดวกและรวดเร็วขึ้น	บุกเบิกถนนกว้าง ๔ เมตร ระยะทาง ๙๐๐ เมตร	๙๐๐,๐๐๐.-					เส้นทางคมนาคมเพิ่มขึ้น	ประชาชนมีเส้นทางคมนาคมที่สะดวกและรวดเร็ว	กองช่าง

ที่	โครงการ/กิจกรรม	วัตถุประสงค์	เป้าหมาย (ผลผลิตของโครงการ)	งบประมาณและที่ผ่านมา					ตัวชี้วัด (KPI)	ผลลัพธ์ที่คาดว่าจะได้รับ	หน่วยงานที่รับผิดชอบ
				๒๕๖๖ (บาท)	๒๕๖๗ (บาท)	๒๕๖๘ (บาท)	๒๕๖๙ (บาท)	๒๕๗๐ (บาท)			
๘.	โครงการก่อสร้างถนนลูกรัง/หินผุ สายบ้านโคกถิน - หนองเอื้อง หมู่ที่ ๖ - ๗	เพื่อให้ประชาชนมีเส้นทางคมนาคมที่สะดวกและรวดเร็วขึ้น	ก่อสร้างถนนกว้าง ๖ เมตร ระยะทาง ๘๕๐ เมตร		๑,๐๐๐,๐๐๐.-				เส้นทางคมนาคมเพิ่มขึ้น	ประชาชนมีเส้นทางคมนาคมที่สะดวกและรวดเร็วขึ้น	กองช่าง
๙.	โครงการก่อสร้างถนนลูกรัง/หินผุ สายห้วยคลองสังนาวังแบค – สระน้ำนายชัยพร พร้อมปรับปรุงภูมิทัศน์ หมู่ที่ ๘	เพื่อให้ประชาชนมีเส้นทางคมนาคมที่สะดวกและรวดเร็วขึ้น	ก่อสร้างถนนกว้าง ๔ เมตร ระยะทาง ๕๐๐ เมตร			๕๐๐,๐๐๐.-			เส้นทางคมนาคมเพิ่มขึ้น	ประชาชนมีเส้นทางคมนาคมที่สะดวก	กองช่าง
๑๐	โครงการก่อสร้างถนน คสล. สายหน้าสำนักสงฆ์พระพุทธบาทควนสงฆ์ - ตำบลนาข้าวเสีย	เพื่อให้ประชาชนมีเส้นทางคมนาคมที่สะดวกและรวดเร็วขึ้น	ก่อสร้างถนนกว้าง ๔ เมตร ระยะทาง ๕๐๐ เมตร		๕๐๐,๐๐๐.-				เส้นทางคมนาคมเพิ่มขึ้น	ประชาชนมีเส้นทางคมนาคมที่สะดวกและรวดเร็วขึ้น	กองช่าง
๑๑	โครงการก่อสร้างถนนลูกรัง/หินผุ สายบ้านนายชม – นายละม้าย หมู่ที่ ๖	เพื่อให้ประชาชนมีเส้นทางคมนาคมที่สะดวกและรวดเร็วขึ้น	ก่อสร้างถนนกว้าง ๔ - ๖ เมตรระยะทาง ๘๐๐ เมตร		๑,๐๐๐,๐๐๐.-				เส้นทางคมนาคมเพิ่มขึ้น	ประชาชนมีเส้นทางคมนาคมที่สะดวกและรวดเร็วขึ้น	กองช่าง
๑๒	โครงการก่อสร้างถนนลูกรัง/หินผุ สายบ้านโคกโดน หมู่ที่ ๘ – โคกถิน หมู่ที่ ๖	เพื่อให้ประชาชนมีเส้นทางคมนาคมที่สะดวกและรวดเร็วขึ้น	ก่อสร้างถนนกว้าง ๔-๖ เมตร ระยะทาง ๕๐๐ ม.			๗๐๐,๐๐๐.-			เส้นทางคมนาคมเพิ่มขึ้น	ประชาชนมีเส้นทางคมนาคมที่สะดวกและรวดเร็วขึ้น	กองช่าง

ที่	โครงการ/กิจกรรม	วัตถุประสงค์	เป้าหมาย (ผลผลิตของโครงการ)	งบประมาณและที่ผ่านมา					ตัวชี้วัด (KPI)	ผลลัพธ์ที่คาดว่าจะได้รับ	หน่วยงานที่รับผิดชอบ
				๒๕๖๖ (บาท)	๒๕๖๗ (บาท)	๒๕๖๘ (บาท)	๒๕๖๙ (บาท)	๒๕๗๐ (บาท)			
๑๓	โครงการก่อสร้างถนนลูกรัง/หินผุ สายบ้านนางแคล้ว - บ้านนางละม้าย หมู่ที่ ๔	เพื่อให้ประชาชนมีเส้นทางคมนาคมที่สะดวกและรวดเร็วขึ้น	ก่อสร้างถนนกว้าง ๔ เมตร ระยะทาง ๕๐๐ เมตร	๕๐๐,๐๐๐.-					เส้นทางคมนาคมเพิ่มขึ้น	ประชาชนมีเส้นทางคมนาคมที่สะดวกและรวดเร็วขึ้น	กองช่าง
๑๔	โครงการก่อสร้างถนนหินผุ/ลูกรัง สายบ้านนางอำนวย จูมิ หมู่ที่ ๒	เพื่อให้ประชาชนมีเส้นทางคมนาคมที่สะดวกและรวดเร็วขึ้น	ก่อสร้างถนนกว้าง ๔ เมตร ระยะทาง ๕๐๐ เมตร			๕๐๐,๐๐๐.-			เส้นทางคมนาคมเพิ่มขึ้น	ประชาชนมีเส้นทางคมนาคมที่สะดวกและรวดเร็วขึ้น	กองช่าง
๑๕	โครงการก่อสร้างถนนหินผุ/ลูกรัง สายไทรงาม-บ้านหัวเขาบ้านนายสนิท หมู่ที่ ๘	เพื่อให้ประชาชนมีเส้นทางคมนาคมที่สะดวกและรวดเร็วขึ้น	ก่อสร้างถนนกว้าง ๔-๖ เมตร ระยะทาง ๗๐๐ เมตร				๖๐๐,๐๐๐.-		เส้นทางคมนาคมเพิ่มขึ้น	ประชาชนมีเส้นทางคมนาคมที่สะดวกและรวดเร็วขึ้น	กองช่าง
๑๖	โครงการก่อสร้างถนนลูกรัง/หินผุ สายหน้าสำนักสงฆ์พระพุทธบาทควนสงฆ์ ม.๓ – บ้านนายหวล ม.๔ นาโยงใต้	เพื่อให้ประชาชนมีเส้นทางคมนาคมที่สะดวกและรวดเร็วขึ้น	ก่อสร้างถนนกว้าง ๔-๖ เมตร ระยะทาง ๕๐๐ เมตร				๕๐๐,๐๐๐.-		เส้นทางคมนาคมเพิ่มขึ้น	ประชาชนมีเส้นทางคมนาคมที่สะดวกและรวดเร็วขึ้น	กองช่าง
๑๗	โครงการก่อสร้างถนนลูกรัง/หินผุ สายบ้านหลังโรงเรียนเพาะปัญญา-บ้านนางประเทือง ม.๕	เพื่อให้ประชาชนมีเส้นทางคมนาคมที่สะดวกและรวดเร็ว	ก่อสร้างถนนกว้าง ๔-๖ เมตร ระยะทาง ๕๐๐ เมตร	๕๐๐,๐๐๐.-					เส้นทางคมนาคมที่สะดวก	ประชาชนมีเส้นทางคมนาคมที่สะดวก	กองช่าง

ที่	โครงการ/กิจกรรม	วัตถุประสงค์	เป้าหมาย (ผลผลิตของโครงการ)	งบประมาณและที่ผ่านมา					ตัวชี้วัด (KPI)	ผลลัพธ์ที่คาดว่าจะได้รับ	หน่วยงานที่รับผิดชอบ
				๒๕๖๖ (บาท)	๒๕๖๗ (บาท)	๒๕๖๘ (บาท)	๒๕๖๙ (บาท)	๒๕๗๐ (บาท)			
๑๘	โครงการก่อสร้างถนนลูกรัง/หินผุ สายห้วยคลองสั่งนา-บ้านหนองหอย ม.๖	เพื่อให้ประชาชนมีเส้นทางคมนาคมที่สะดวกและรวดเร็ว	ก่อสร้างถนนกว้าง ๔-๖ เมตร ระยะทาง ๕๐๐-๘๐๐ เมตร		๕๐๐,๐๐๐.-				เส้นทางคมนาคมที่สะดวก	ประชาชนมีเส้นทางคมนาคมที่สะดวก	กองช่าง
๑๙.	โครงการก่อสร้างถนนลูกรัง/หินผุสายบ้านนางละม้าย นิลลออ-บ้านนายจรัล จันทร์แสง ม.๖	เพื่อให้ประชาชนมีเส้นทางคมนาคมที่สะดวกและรวดเร็ว	ก่อสร้างถนนกว้าง ๔-๖ เมตร ระยะทาง ๕๐๐-๘๐๐ เมตร	๕๐๐,๐๐๐.-					เส้นทางคมนาคมที่สะดวก	ประชาชนมีเส้นทางคมนาคมที่สะดวก	กองช่าง
๒๐.	โครงการก่อสร้างถนนหินผุ/ลูกรัง สายริมคลองสั่งนา ม.๕ – ม.๘	เพื่อให้ประชาชนมีเส้นทางคมนาคมที่สะดวกและรวดเร็วขึ้น	ก่อสร้างถนนกว้าง ๔-๖ เมตร ระยะทาง ๕๐๐ เมตร		๖๐๐,๐๐๐.-				เส้นทางคมนาคมเพิ่มขึ้น	ประชาชนมีเส้นทางคมนาคมที่สะดวกและรวดเร็วขึ้น	กองช่าง
๒๑	โครงการก่อสร้างถนนหินผุสายนาโยงใต้ ซอย๑ หมู่ที่ ๔	เพื่อให้ประชาชนมีเส้นทางคมนาคมที่สะดวกและรวดเร็วขึ้น	ก่อสร้างถนนกว้าง ๔ เมตร ระยะทาง ๖๐ เมตร			๑๐๐,๐๐๐.-			เส้นทางคมนาคมเพิ่มขึ้น	ประชาชนมีเส้นทางคมนาคมที่สะดวกและรวดเร็วขึ้น	กองช่าง
๒๒	โครงการก่อสร้างถนนหินผุสายคลองนางน้อย หมู่ที่ ๕ -๘	เพื่อให้ประชาชนมีเส้นทางคมนาคมที่สะดวกและรวดเร็วขึ้น	ก่อสร้างถนนกว้าง ๕ เมตร ระยะทาง ๖๐๐ เมตร				๗๕๐,๐๐๐.-		เส้นทางคมนาคมเพิ่มขึ้น	ประชาชนมีเส้นทางคมนาคมที่สะดวกและรวดเร็วขึ้น	กองช่าง

ที่	โครงการ/กิจกรรม	วัตถุประสงค์	เป้าหมาย (ผลผลิตของโครงการ)	งบประมาณและที่ผ่านมา					ตัวชี้วัด (KPI)	ผลลัพธ์ที่คาดว่าจะได้รับ	หน่วยงานที่รับผิดชอบ
				๒๕๖๖ (บาท)	๒๕๖๗ (บาท)	๒๕๖๘ (บาท)	๒๕๖๙ (บาท)	๒๕๗๐ (บาท)			
๒๒	โครงการก่อสร้างถนนหินผุ สายคลองนางน้อย หมู่ที่ ๕ -๘	เพื่อให้ประชาชนมีเส้นทางคมนาคมที่สะดวกและรวดเร็วขึ้น	ก่อสร้างถนนกว้าง ๕ เมตร ระยะทาง ๖๐๐ เมตร				๗๕๐,๐๐๐.-		เส้นทางคมนาคมเพิ่มขึ้น	ประชาชนมีเส้นทางคมนาคมที่สะดวกและรวดเร็วขึ้น	กองช่าง
๒๓.	โครงการก่อสร้างถนนแอสฟัลท์ติกคอนกรีต หมู่ที่ ๑ – ๘	เพื่อให้ประชาชนมีเส้นทางคมนาคมที่สะดวกและรวดเร็ว	ถนนแอสฟัสท์ติกคอนกรีต					๑,๕๐๐,๐๐๐.-	เส้นทางคมนาคมที่สะดวก	ประชาชนมีเส้นทางคมนาคมที่สะดวก	กองช่าง
๒๔.	โครงการเสริมผิวจราจรแอสฟัลท์ติกคอนกรีต สายซอยนำโชค หมู่ที่ ๔	เพื่อให้ประชาชนมีเส้นทางคมนาคมที่สะดวกและรวดเร็ว	ถนนแอสฟัสท์ติกคอนกรีต	๑,๔๐๐,๐๐๐.-					เส้นทางคมนาคมที่สะดวก	ประชาชนมีเส้นทางคมนาคมที่สะดวก	กองช่าง
๒๕.	โครงการก่อสร้างถนนลาดยางแอสฟัลท์ติกคอนกรีต สายชลประทาน ม.๒ นาโยงใต้ –ม.๓ นาบินหลา	เพื่อให้ประชาชนมีเส้นทางคมนาคมที่สะดวกและรวดเร็ว	ถนนแอสฟัสท์ติกคอนกรีต			๓,๕๐๐,๐๐๐.-			เส้นทางคมนาคมที่สะดวก	ประชาชนมีเส้นทางคมนาคมที่สะดวก	กองช่าง
๒๖	โครงการเสริมผิวจราจรแอสฟัลท์ติกคอนกรีต สายนาโยงใต้ – เกาะปุด	เพื่อให้ประชาชนมีเส้นทางคมนาคมที่สะดวกและรวดเร็ว	ถนนแอสฟัสท์ติกคอนกรีต					๓,๕๐๐,๐๐๐.-	เส้นทางคมนาคมที่สะดวก	ประชาชนมีเส้นทางคมนาคมที่สะดวก	กองช่าง
๒๗	โครงการซ่อมสร้างถนนลาดยางแอสฟัลติกคอนกรีต สายบ้านหนองหว้า หมู่ที่ ๕	เพื่อให้ประชาชนมีเส้นทางคมนาคมที่สะดวกและรวดเร็ว	ก่อสร้างถนนกว้าง ๕ เมตร ระยะทาง ๑,๐๐๐ เมตร	๕๐๐,๐๐๐.-					เส้นทางคมนาคมที่สะดวก	ประชาชนมีเส้นทางคมนาคมที่สะดวก	กองช่าง

ที่	โครงการ/กิจกรรม	วัตถุประสงค์	เป้าหมาย (ผลผลิตของโครงการ)	งบประมาณและที่ผ่านมา					ตัวชี้วัด (KPI)	ผลลัพธ์ที่คาดว่าจะได้รับ	หน่วยงานที่รับผิดชอบ
				๒๕๖๖ (บาท)	๒๕๖๗ (บาท)	๒๕๖๘ (บาท)	๒๕๖๙ (บาท)	๒๕๗๐ (บาท)			
๒๘	โครงการก่อสร้างถนนแอสฟัลท์ติกคอนกรีต สายบ้านนายรัตน์ ม.๒	เพื่อให้ประชาชนมีเส้นทางคมนาคมที่สะดวกและรวดเร็ว	ถนนแอสฟัสท์ติกคอนกรีต	๓,๐๐๐,๐๐๐.-					เส้นทางคมนาคมที่สะดวก	ประชาชนมีเส้นทางคมนาคมที่สะดวก	กองช่าง
๒๙	โครงการเสริมผิวจราจรแอสฟัลท์ติกคอนกรีต ซ.บ้านนา ใน ม.๒	เพื่อให้ประชาชนมีเส้นทางคมนาคมที่สะดวกและรวดเร็ว	ถนนแอสฟัสท์ติกคอนกรีต			๓,๐๐๐,๐๐๐.-			เส้นทางคมนาคมที่สะดวก	ประชาชนมีเส้นทางคมนาคมที่สะดวก	กองช่าง
๓๐	โครงการก่อสร้างถนนลาดยางแอสฟัลท์ติกคอนกรีต สายโคกโดน-ไทรงาม ม.๘	เพื่อให้ประชาชนมีเส้นทางคมนาคมที่สะดวกและรวดเร็ว	ถนนแอสฟัสท์ติกคอนกรีต				๓,๐๐๐,๐๐๐.-		เส้นทางคมนาคมที่สะดวก	ประชาชนมีเส้นทางคมนาคมที่สะดวก	กองช่าง
๓๑	โครงการเสริมผิวจราจรแอสฟัลท์ติกคอนกรีต สายโคกโดน-วังแบก ม.๘	เพื่อให้ประชาชนมีเส้นทางคมนาคมที่สะดวกและรวดเร็ว	ถนนแอสฟัสท์ติกคอนกรีต	๓,๐๐๐,๐๐๐.-					เส้นทางคมนาคมที่สะดวก	ประชาชนมีเส้นทางคมนาคมที่สะดวก	กองช่าง
๓๒	โครงการเสริมผิวจราจรแอสฟัลท์ติกคอนกรีต สายท่าปาบ – นาบินหลา ม.๑	เพื่อให้ประชาชนมีเส้นทางคมนาคมที่สะดวกและรวดเร็ว	ก่อสร้างถนนกว้าง ๔-๖ เมตร ระยะทาง ๑,๐๐๐ เมตร		๓,๓๐๐,๐๐๐.-				เส้นทางคมนาคมที่สะดวก	ประชาชนมีเส้นทางคมนาคมที่สะดวก	กองช่าง
๓๓	โครงการซ่อมสร้างผิวจราจรแอสฟัลท์ติกคอนกรีต สายพรุพลูเถื่อน – ชลประทาน หมู่ที่ ๒ ตำนาโยงใต้	เพื่อให้ประชาชนมีเส้นทางคมนาคมที่สะดวกและรวดเร็ว	ก่อสร้างถนนกว้าง ๖ เมตร ระยะทาง ๙๓๕ เมตร	๒,๙๐๐,๐๐๐.-					เส้นทางคมนาคมที่สะดวก	ประชาชนมีเส้นทางคมนาคมที่สะดวก	กองช่าง

ที่	โครงการ/กิจกรรม	วัตถุประสงค์	เป้าหมาย (ผลผลิตของโครงการ)	งบประมาณและที่ผ่านมา					ตัวชี้วัด (KPI)	ผลลัพธ์ที่คาดว่าจะได้รับ	หน่วยงานที่รับผิดชอบ
				๒๕๖๖ (บาท)	๒๕๖๗ (บาท)	๒๕๖๘ (บาท)	๒๕๖๙ (บาท)	๒๕๗๐ (บาท)			
๓๔.	โครงการซ่อมสร้างถนนลาดยางผิวจราจรแอสฟัลท์ติกคอนกรีตสาย ซอยนาทุ่งตาล หมู่ที่ ๒	เพื่อให้ประชาชนมีเส้นทางคมนาคมที่สะดวกและรวดเร็ว	ก่อสร้างถนนกว้าง ๔.๕๐ เมตร ระยะทาง ๕๘๐ เมตร					๑,๑๐๐,๐๐๐.-	เส้นทางคมนาคมที่สะดวก	ประชาชนมีเส้นทางคมนาคมที่สะดวก	กองช่าง
๓๕	โครงการก่อสร้างถนนลาดยางภายในหมู่บ้าน หมู่ที่ ๑ - ๘	เพื่อให้ประชาชนมีเส้นทางคมนาคมที่สะดวกและรวดเร็วขึ้น	ถนนลาดยาง กว้าง ๕ – ๖ เมตร ระยะทาง ๘๐๐ เมตร				๓,๕๐๐,๐๐๐.-		เส้นทางคมนาคมที่ดีสะดวก	ประชาชนมีเส้นทางคมนาคมที่สะดวกและรวดเร็วขึ้น	กองช่าง
๓๖	โครงการก่อสร้างถนนลาดยางซอยพรมราช หมู่ที่ ๓	เพื่อให้ประชาชนมีเส้นทางคมนาคมที่สะดวกและรวดเร็ว	ถนนลาดยางกว้าง ๔ เมตร ระยะทาง ๓๐๐ เมตร				๕๘๐,๐๐๐.-		เส้นทางคมนาคมที่ดีสะดวก	ประชาชนมีเส้นทางคมนาคมที่สะดวก	กองช่าง
๓๗	โครงการก่อสร้างถนนลาดยางสายชลประทาน หมู่ที่ ๒,๓,๔,๕	เพื่อให้ประชาชนมีเส้นทางคมนาคมที่สะดวกและรวดเร็ว	ถนนลาดยาง กว้าง ๔-๕ เมตร ระยะทาง ๑,๐๐๐ เมตร		๒,๐๐๐,๐๐๐.-				ถนนลาดยางที่สะดวก	ประชาชนมีเส้นทางคมนาคมที่สะดวกและรวดเร็วขึ้น	กองช่าง
๓๘	โครงการก่อสร้างถนนลาดยางสายบ้านนายชวน รัตนะ หมู่ที่ ๒	เพื่อให้ประชาชนมีเส้นทางคมนาคมที่สะดวกและรวดเร็ว	ถนนลาดยาง กว้าง ๔-๕ เมตร ระยะทาง ๑,๐๐๐ เมตร					๒,๐๐๐,๐๐๐.-	ถนนลาดยางที่สะดวก	ประชาชนมีเส้นทางคมนาคมที่สะดวกและรวดเร็วขึ้น	กองช่าง
๓๙	โครงการก่อสร้างถนนลาดยางสายชลประทาน-บ้านนายทร ม.๒	เพื่อให้ประชาชนมีเส้นทางคมนาคมที่สะดวกและรวดเร็ว	ถนนลาดยาง กว้าง ๔-๕ เมตร ระยะทาง ๑,๐๐๐ เมตร				๕๐๐,๐๐๐.-		ถนนลาดยางที่สะดวก	ประชาชนมีเส้นทางคมนาคมที่สะดวกและรวดเร็วขึ้น	กองช่าง

ที่	โครงการ/กิจกรรม	วัตถุประสงค์	เป้าหมาย (ผลผลิตของโครงการ)	งบประมาณและที่ผ่านมา					ตัวชี้วัด (KPI)	ผลลัพธ์ที่คาดว่าจะได้รับ	หน่วยงานที่รับผิดชอบ
				๒๕๖๖ (บาท)	๒๕๖๗ (บาท)	๒๕๖๘ (บาท)	๒๕๖๙ (บาท)	๒๕๗๐ (บาท)			
๔๐.	โครงการก่อสร้างถนน คสล. ภายในหมู่บ้าน หมู่ที่ ๑ - ๘	เพื่อให้ประชาชนมีเส้นทางคมนาคมที่สะดวกและรวดเร็วขึ้น	ถนน คสล. กว้าง ๔-๕ เมตร ระยะทาง ๔๐๐ เมตร	๑,๓๐๐,๐๐๐.-					ถนน คสล.ที่ดีสะดวก	ประชาชนมีเส้นทางที่สะดวกและรวดเร็วขึ้น	กองช่าง
๔๑.	โครงการก่อสร้างถนน คสล. สายชลประทาน บ้านนายแมว หมู่ที่ ๒	เพื่อให้ประชาชนมีเส้นทางคมนาคมที่สะดวกและรวดเร็วขึ้น	ถนน คสล. กว้าง ๔-๕ เมตร ระยะทาง ๕๐๐ เมตร					๑,๖๕๐,๐๐๐.-	ถนน คสล.ที่ดีสะดวก	ประชาชนมีเส้นทางคมนาคมที่สะดวก	กองช่าง
๔๒	โครงการก่อสร้างถนน คสล. สายบ้านนางนารี หมู่ที่ ๑	เพื่อให้ประชาชนมีเส้นทางคมนาคมที่สะดวกและรวดเร็วขึ้น	ถนน คสล. กว้าง ๔-๕ เมตร ระยะทาง ๕๐๐ เมตร	๑,๖๕๐,๐๐๐.-					ถนน คสล.ที่ดีสะดวก	ประชาชนมีเส้นทางคมนาคมที่สะดวก	กองช่าง
๔๓	โครงการก่อสร้างถนน คสล. สายบ้านนางสุนีย์ หมู่ที่ ๒	เพื่อให้ประชาชนมีเส้นทางคมนาคมที่สะดวกรวดเร็ว	ถนน คสล. กว้าง ๕ เมตรระยะทาง ๗๐๐ เมตร					๒,๕๐๐,๐๐๐.-	ถนน คสล. ที่สะดวก	ประชาชนมีเส้นทางคมนาคมที่สะดวกและรวดเร็วขึ้น	กองช่าง
๔๔	โครงการก่อสร้างถนน คสล. สายโรงพยาบาลส่งเสริมสุขภาพตำบลนาโยงใต้	เพื่อให้ประชาชนมีเส้นทางคมนาคมที่สะดวกรวดเร็ว	ถนน คสล. กว้าง ๕ เมตรระยะทาง ๓๐๐ เมตร		๙๗๕,๐๐๐.-				ถนน คสล. ที่สะดวก	ประชาชนมีเส้นทางคมนาคมที่สะดวกและรวดเร็วขึ้น	กองช่าง
๔๕	โครงการก่อสร้างถนน คสล. บ้านควนสงฆ์ – บ้านนาโยงใต้ หมู่ที่ ๓	เพื่อให้ประชาชนมีเส้นทางคมนาคมที่สะดวกและรวดเร็ว	ถนน คสล. กว้าง ๕ เมตรระยะทาง ๑,๗๐๐ เมตร				๔,๕๐๐,๐๐๐.-		ถนน คสล.ที่ดีสะดวก	ประชาชนมีเส้นทางคมนาคมที่สะดวกและรวดเร็วขึ้น	กองช่าง
๔๖	โครงการก่อสร้างถนน คสล. สายบ้านหนองเอื้อง ซ. ๑ หมู่ที่ ๗	เพื่อให้ประชาชนที่สัญจรไปมามีความปลอดภัย	ถนน กว้าง ๔ เมตร ระยะทาง ๓๐๐ เมตร					๘๔๐,๐๐๐.-	เส้นทางคมนาคมที่สะดวกเพิ่มขึ้น	ประชาชนมีเส้นทางคมนาคมที่สะดวกและรวดเร็วขึ้น	กองช่าง

ที่	โครงการ/กิจกรรม	วัตถุประสงค์	เป้าหมาย (ผลผลิตของโครงการ)	งบประมาณและที่ผ่านมา					ตัวชี้วัด (KPI)	ผลลัพธ์ที่คาดว่าจะได้รับ	หน่วยงานที่รับผิดชอบ
				๒๕๖๖ (บาท)	๒๕๖๗ (บาท)	๒๕๖๘ (บาท)	๒๕๖๙ (บาท)	๒๕๗๐ (บาท)			
๔๗.	โครงการก่อสร้างถนน คสล. สายบ้านหนองหว้า ซอย ๒ หมู่ที่ ๕	เพื่อให้ประชาชนมีเส้นทางคมนาคมที่สะดวกและรวดเร็ว	ถนน คสล. กว้าง ๔ - ๕ เมตร ระยะทาง ๖๐๐ เมตร	๑,๙๕๐,๐๐๐.-					ถนน คสล. ที่ดีสะดวก	ประชาชนมีเส้นทางคมนาคมที่สะดวกและรวดเร็วขึ้น	กองช่าง
๔๘	โครงการก่อสร้างถนน คสล. สายบ้านนางสมญา หมู่ที่ ๒	เพื่อให้ประชาชนมีเส้นทางคมนาคมที่สะดวกและรวดเร็ว	ถนน คสล. กว้าง ๔-๕ เมตร ระยะทาง ๘๐๐ เมตร		๒,๐๐๐,๐๐๐.-				ถนน คสล. ที่ดีสะดวก	ประชาชนมีเส้นทางคมนาคมที่สะดวกและรวดเร็วขึ้น	กองช่าง
๔๙	โครงการก่อสร้างถนน คสล. สายลำห้วยสาคูเข้าทุ่งนาโยง หมู่ที่ ๔	เพื่อให้ประชาชนมีเส้นทางคมนาคมที่สะดวกและรวดเร็วขึ้น	ก่อสร้างถนน คสล. กว้าง ๔ เมตร ระยะทาง ๑,๐๐๐ เมตร				๒,๖๐๐,๐๐๐.-		เส้นทางคมนาคมเพิ่มขึ้น	ประชาชนมีเส้นทางคมนาคมที่สะดวกและรวดเร็ว	กองช่าง
๕๐	โครงการก่อสร้างถนน คสล. สายบ้านนายภูเบศ ม.๒	เพื่อให้ประชาชนมีเส้นทางคมนาคมที่สะดวกรวดเร็ว	ถนน คสล. กว้าง ๕ เมตรระยะทาง ๗๐๐ เมตร		๒,๕๐๐,๐๐๐.-				ถนน คสล. ที่สะดวก	ประชาชนมีเส้นทางคมนาคมที่สะดวกและรวดเร็วขึ้น	กองช่าง
๕๑	โครงการก่อสร้างถนน คสล. สายควนสงฆ์ ซ.๑ ม.๓	เพื่อให้ประชาชนมีเส้นทางคมนาคมที่สะดวกรวดเร็ว	ถนน คสล. กว้าง ๔ เมตรระยะทาง ๓๐๐ เมตร	๗๘๐,๐๐๐.-					ถนน คสล. ที่สะดวก	ประชาชนมีเส้นทางคมนาคมที่สะดวกและรวดเร็วขึ้น	กองช่าง
๕๒	โครงการก่อสร้างถนน คสล. สายชลประทาน-คลองนางน้อย ม.๓	เพื่อให้ประชาชนมีเส้นทางคมนาคมที่สะดวกและรวดเร็ว	ถนน คสล. กว้าง ๕ เมตรระยะทาง ๑,๐๐๐ เมตร					๓,๓๐๐,๐๐๐.-	ถนน คสล. ที่ดีสะดวก	ประชาชนมีเส้นทางคมนาคมที่สะดวกและรวดเร็วขึ้น	กองช่าง

ที่	โครงการ/กิจกรรม	วัตถุประสงค์	เป้าหมาย (ผลผลิตของโครงการ)	งบประมาณและที่ผ่านมา					ตัวชี้วัด (KPI)	ผลลัพธ์ที่คาดว่าจะได้รับ	หน่วยงานที่รับผิดชอบ
				๒๕๖๖ (บาท)	๒๕๖๗ (บาท)	๒๕๖๘ (บาท)	๒๕๖๙ (บาท)	๒๕๗๐ (บาท)			
๕๓.	โครงการก่อสร้างถนน คสล. ซ.พรมราชอุทิศ ม. ๓	เพื่อให้ประชาชนมีเส้นทางคมนาคมที่สะดวกและรวดเร็ว	ถนน คสล. กว้าง ๔ - ๕ เมตร ระยะทาง ๖๐๐ เมตร					๑,๙๕๐,๐๐๐.-	ถนน คสล. ที่ดีสะดวก	ประชาชนมีเส้นทางคมนาคมที่สะดวกและรวดเร็วขึ้น	กองช่าง
๕๔	โครงการก่อสร้างถนน คสล. สายบ้านหนองหอย ม.๖	เพื่อให้ประชาชนมีเส้นทางคมนาคมที่สะดวกและรวดเร็ว	ถนน คสล. กว้าง ๔-๖ เมตรระยะทาง ๑,๐๐๐ เมตร				๓,๙๐๐,๐๐๐.-		ถนน คสล. ที่ดีสะดวก	ประชาชนมีเส้นทางคมนาคมที่สะดวกและรวดเร็วขึ้น	กองช่าง
๕๕	โครงการก่อสร้างถนน คสล. สายบ้านหนองเอื้อง ม.๗	เพื่อให้ประชาชนมีเส้นทางคมนาคมที่สะดวกและรวดเร็วขึ้น	ก่อสร้างถนน คสล. กว้าง ๔ เมตร ระยะทาง ๑,๐๐๐ เมตร		๒,๘๐๐,๐๐๐.-				เส้นทางคมนาคมเพิ่มขึ้น	ประชาชนมีเส้นทางคมนาคมที่สะดวกและรวดเร็ว	กองช่าง
๕๖	โครงการก่อสร้างถนน คสล. สายบ้านหัวเขา หมู่ที่ ๖	เพื่อให้ประชาชนมีเส้นทางคมนาคมที่สะดวกและรวดเร็วขึ้น	ก่อสร้างถนนกว้าง ๔-๖ เมตร ระยะทาง ๑,๐๐๐ เมตร			๓,๙๐๐,๐๐๐.-			เส้นทางคมนาคมเพิ่มขึ้น	ประชาชนมีเส้นทางคมนาคมที่สะดวกและรวดเร็ว	กองช่าง
๕๗	โครงการก่อสร้างถนน คสล.สายบ้านเพาะปัญญา – บ้านหนองเอื้อง ม. ๗ - ๘	เพื่อให้ประชาชนมีเส้นทางคมนาคมที่สะดวกและรวดเร็ว	ถนน คสล. กว้าง ๕ เมตร ระยะทาง ๒๕๐ เมตร	๖๐๐,๐๐๐.-					ถนน คสล. ที่สะดวก	ประชาชนมีเส้นทางคมนาคมที่สะดวกและรวดเร็วขึ้น	กองช่าง
๕๘	โครงการก่อสร้างถนน คสล.สายบ้านโคกถิน - หัวเขา หมู่ที่ ๘	เพื่อให้ประชาชนมีเส้นทางคมนาคมที่สะดวกและรวดเร็วขึ้น	ก่อสร้างถนนกว้าง ๔ เมตร ระยะทาง ๕๐๐ เมตร		๑,๓๐๐,๐๐๐.-				เส้นทางคมนาคมเพิ่มขึ้น	ประชาชนมีเส้นทางคมนาคมที่สะดวกและรวดเร็วขึ้น	กองช่าง

ที่	โครงการ/กิจกรรม	วัตถุประสงค์	เป้าหมาย (ผลผลิตของโครงการ)	งบประมาณและที่ผ่านมา					ตัวชี้วัด (KPI)	ผลลัพธ์ที่คาดว่าจะได้รับ	หน่วยงานที่รับผิดชอบ
				๒๕๖๖ (บาท)	๒๕๖๗ (บาท)	๒๕๖๘ (บาท)	๒๕๖๙ (บาท)	๒๕๗๐ (บาท)			
๕๙	โครงการก่อสร้างถนน คสล. สายซอยษัฏเสน ม.๔	เพื่อให้ประชาชนมีเส้นทางคมนาคมที่สะดวกและรวดเร็ว	ถนน คสล. กว้าง ๔ เมตร ระยะทาง ๖๐๐ เมตร					๑,๖๕๐,๐๐๐.-	ถนน คสล. ที่ดีสะดวก	ประชาชนมีเส้นทางคมนาคมที่สะดวกและรวดเร็วขึ้น	กองช่าง
๖๐	โครงการก่อสร้างถนน คสล. สายโคกถิน ซอย๑ ม.๖	เพื่อให้ประชาชนมีเส้นทางคมนาคมที่สะดวกและรวดเร็ว	ถนน คสล. กว้าง ๕ เมตรระยะทาง ๘๐๐ เมตร		๒,๖๐๐,๐๐๐.-				ถนน คสล. ที่ดีสะดวก	ประชาชนมีเส้นทางคมนาคมที่สะดวกและรวดเร็วขึ้น	กองช่าง
๖๑	โครงการก่อสร้างถนน คสล. สายหนองเอื้อง ซอย ๒ หมู่ที่ ๗	เพื่อให้ประชาชนมีเส้นทางคมนาคมที่สะดวกและรวดเร็ว	ถนน คสล. กว้าง ๔-๖ เมตร ระยะทาง ๑,๐๐๐ เมตร				๓,๙๐๐,๐๐๐.-		ถนน คสล. ที่ดีสะดวก	ประชาชนมีเส้นทางคมนาคมที่สะดวกและรวดเร็วขึ้น	กองช่าง
๖๒	โครงการก่อสร้างถนน คสล.สายโคกโดน-วังแบก หมู่ที่ ๕-๘	เพื่อให้ประชาชนมีเส้นทางคมนาคมที่สะดวกและรวดเร็ว	ถนน คสล. กว้าง ๔-๖ เมตร ระยะทาง ๘๐๐ เมตร		๔,๙๐๐,๐๐๐.-				ถนน คสล. ที่ดีสะดวก	ประชาชนมีเส้นทางคมนาคมที่สะดวกและรวดเร็วขึ้น	กองช่าง

ที่	โครงการ/กิจกรรม	วัตถุประสงค์	เป้าหมาย (ผลผลิตของโครงการ)	งบประมาณและที่ผ่านมา					ตัวชี้วัด (KPI)	ผลลัพธ์ที่คาดว่าจะได้รับ	หน่วยงานที่รับผิดชอบ
				๒๕๖๖ (บาท)	๒๕๖๗ (บาท)	๒๕๖๘ (บาท)	๒๕๖๙ (บาท)	๒๕๗๐ (บาท)			
๖๓	โครงการซ่อมแซมปรับปรุงถนนภายในหมู่บ้าน หมู่ที่ ๑ - ๘	เพื่อให้ประชาชนมีเส้นทางคมนาคมที่สะดวกขึ้น	ถนน กว้าง ๔-๖ เมตร ระยะทาง ๑,๐๐๐ เมตร				๔๐๐,๐๐๐.-		เส้นทางคมนาคมที่สะดวกเพิ่มขึ้น	ประชาชนมีเส้นทางคมนาคมที่สะดวกและรวดเร็วขึ้น	กองช่าง
๖๔	โครงการซ่อมแซมปรับปรุงถนนลาดยาง หมู่ที่ ๑ - ๘	เพื่อให้ประชาชนที่สัญจรไปมามีความปลอดภัย	ถนนลาดยาง กว้าง ๔-๖ เมตร ระยะทาง ๑,๐๐๐ เมตร	๒,๕๐๐,๐๐๐.-					เส้นทางคมนาคมที่สะดวกเพิ่มขึ้น	ประชาชนมีเส้นทางคมนาคมที่สะดวกและรวดเร็วขึ้น	กองช่าง
๖๕	โครงการซ่อมแซมปรับปรุงถนน คสล. หมู่ที่ ๑ - ๘	เพื่อให้ประชาชนที่สัญจรไปมามีความปลอดภัย	ถนน คสล. กว้าง ๔-๖ เมตร ระยะทาง ๑,๐๐๐ เมตร				๑,๕๐๐,๐๐๐.-		เส้นทางคมนาคมที่สะดวกเพิ่มขึ้น	ประชาชนมีเส้นทางคมนาคมที่สะดวกและรวดเร็วขึ้น	กองช่าง
๖๖	โครงการซ่อมแซมปรับปรุงถนนหินคลุก หมู่ที่ ๑ - ๘	เพื่อให้ประชาชนที่สัญจรไปมามีความปลอดภัย	ถนน กว้าง ๔-๖ เมตร ระยะทาง ๑,๕๐๐ เมตร		๕๐๐,๐๐๐.-				เส้นทางคมนาคมที่สะดวกเพิ่มขึ้น	ประชาชนมีเส้นทางคมนาคมที่สะดวก	กองช่าง
๖๗	โครงการซ่อมแซมปรับปรุงถนนลูกรัง/หินผุ หมู่ที่ ๑ - ๘	เพื่อให้ประชาชนที่สัญจรไปมามีความปลอดภัย	ถนน กว้าง ๔-๖ เมตร ระยะทาง ๑๕,๐๐๐ เมตร	๕๐๐,๐๐๐.-					เส้นทางคมนาคมที่สะดวกเพิ่มขึ้น	ประชาชนมีเส้นทางคมนาคมที่สะดวกและรวดเร็วขึ้น	กองช่าง
๖๘	โครงการซ่อมแซมถนน คสล. สายท่าปาบ – นาบินหลา ม. ๑	เพื่อให้ประชาชนที่สัญจรไปมามีความปลอดภัย	ถนน กว้าง ๔ เมตร ระยะทาง ๑,๕๐๐ เมตร			๙๐๐,๐๐๐.-			เส้นทางคมนาคมที่สะดวกเพิ่มขึ้น	ประชาชนมีเส้นทางคมนาคมที่สะดวกและรวดเร็วขึ้น	กองช่าง

ที่	โครงการ/กิจกรรม	วัตถุประสงค์	เป้าหมาย (ผลผลิตของโครงการ)	งบประมาณและที่ผ่านมา					ตัวชี้วัด (KPI)	ผลลัพธ์ที่คาดว่าจะได้รับ	หน่วยงานที่รับผิดชอบ
				๒๕๖๖ (บาท)	๒๕๖๗ (บาท)	๒๕๖๘ (บาท)	๒๕๖๙ (บาท)	๒๕๗๐ (บาท)			
๖๙	โครงการซ่อมแซมผิวจราจรถนนสายนาทุ่งตาล หมู่ที่ ๒	เพื่อให้ประชาชนที่สัญจรไปมามีความปลอดภัย	ถนน กว้าง ๕ เมตร ระยะทาง ๖๐๐ เมตร	๑,๐๐๐,๐๐๐.-					เส้นทางคมนาคมที่สะดวกเพิ่มขึ้น	ประชาชนมีเส้นทางคมนาคมที่สะดวกและรวดเร็วขึ้น	กองช่าง
๗๐	โครงการขยายไหล่ทางสองข้างทาง หมู่ที่ ๑ – ๘	เพื่อให้ประชาชนที่สัญจรไปมามีความปลอดภัยเพิ่มขึ้น	ไหล่ทางกว้าง ๐.๒ - ๐.๕ เมตร ระยะทาง ๑,๐๐๐ เมตร		๕๐๐,๐๐๐.-				เส้นทางคมนาคมที่สะดวกเพิ่มขึ้น	ประชาชนมีเส้นทางคมนาคมที่สะดวกและรวดเร็วขึ้น	กองช่าง
๗๑	โครงการเรียงหินข้างตลิ่งคลองนางน้อย	เพื่อป้องกันการกัดเซาะตลิ่งคลองนางน้อย	ป้องกันการกัดเซาะตลิ่งคลองนางน้อย			๖๐๐,๐๐๐.-			ป้องกันการกัดเซาะตลิ่งคลองนางน้อย	ช่วยป้องกันน้ำเซาะตลิ่ง	กองช่าง
๗๒	โครงการก่อสร้างเหมืองส่งน้ำเข้าทุ่งนา หมู่ที่ ๑	เพื่อให้ประชาชนมีน้ำเพียงพอสำหรับการเพาะปลูก	เหมืองกว้าง ๒ เมตร ระยะทาง ๑,๐๐๐ เมตร				๔๐๐,๐๐๐.-		เหมืองส่งน้ำเพิ่มมากขึ้น	ประชาชนมีเส้นทางระบายน้ำสะดวกขึ้น	กองช่าง
๗๓	โครงการก่อสร้างเหมืองส่งน้ำพร้อมยกระดับ หมู่ที่ ๑	เพื่อให้ประชาชนมีเส้นทางระบายน้ำที่สะดวกขึ้น	เหมืองส่งน้ำกว้าง ๒ เมตร ระยะทาง ๑,๐๐๐ เมตร					๓๐๐,๐๐๐.-	เส้นทางระบายน้ำที่สะดวกขึ้น	ประชาชนมีเส้นทางระบายน้ำสะดวกและรวดเร็วขึ้น	กองช่าง
๗๔	โครงการก่อสร้างสะพาน คสล. หมู่ที่ ๑ ตำบลนาโยงใต้ - หมู่ที่ ๗ ตำบลบ้านโพธิ์	เพื่อให้ประชาชนมีเส้นทางคมนาคมที่สะดวกและรวดเร็วขึ้น	สะพานกว้าง ๗ เมต ระยะทาง ๓๐ เมตร		๓,๐๐๐,๐๐๐.-				สะพานเพิ่มมากขึ้น	ประชาชนมีเส้นทางคมนาคมที่สะดวกและรวดเร็วขึ้น	กองช่าง

ที่	โครงการ/กิจกรรม	วัตถุประสงค์	เป้าหมาย (ผลผลิตของโครงการ)	งบประมาณและที่ผ่านมา					ตัวชี้วัด (KPI)	ผลลัพธ์ที่คาดว่าจะได้รับ	หน่วยงานที่รับผิดชอบ
				๒๕๖๖ (บาท)	๒๕๖๗ (บาท)	๒๕๖๘ (บาท)	๒๕๖๙ (บาท)	๒๕๗๐ (บาท)			
๗๕	โครงการก่อสร้างถนน คสล.สายนาข้าวเสีย-หน้าควนสงฆ์ หมู่ที่ ๓	เพื่อให้ประชาชนมีเส้นทางคมนาคมที่สะดวก	ก่อสร้างถนนกว้าง ๔-๖ เมตร ระยะทาง ๑,๐๐๐ เมตร	๔,๐๐๐,๐๐๐.-					มีถนน คสล. เพิ่มมากขึ้น	ประชาชนมีเส้นทางคมนาคมที่สะดวกและรวดเร็วขึ้น	กองช่าง
๗๖	โครงการก่อสร้างถนน คสล.สายหนองคล้า ซ. ๑	เพื่อให้ประชาชน มีเส้นทางคมนาคมที่สะดวก	ก่อสร้างถนนกว้าง ๔-๖ เมตร ระยะทาง ๙๐๐๐ เมตร		๓,๖๐๐,๐๐๐.-				มีถนน คสล. เพิ่มมากขึ้น	ประชาชนมีเส้นทางที่สัญจรสะดวกรวดเร็วขึ้น	กองช่าง
๗๗	โครงการก่อสร้างถนน คสล.สายบ้านนายเชย หมู่ที่ ๘	เพื่อให้ประชาชนในตำบลนาโยงใต้ มีเส้นทางคมนาคม	ถนนกว้าง ๔-๕ เมตร ระยะทาง ๖๐๐.- เมต			๑,๙๕๐,๐๐๐.-			มีถนน คสล. เพิ่มมากขึ้น	ประชาชนมีเส้นทางที่สัญจรสะดวกรวดเร็วขึ้น	กองช่าง
๗๘	โครงการก่อสร้างสะพานข้ามคลองนางน้อย หมู่ที่ ๖ - ตำบลนาพละ	เพื่อให้ประชาชนมีเส้นทางคมนาคมที่สะดวกและรวดเร็วขึ้น	สะพานกว้าง ๗ เมต ระยะทาง ๓๐ เมตร				๑๕,๐๐๐,๐๐๐.-		สะพานเพิ่มมากขึ้น	ประชาชนมีเส้นทางคมนาคมที่สะดวกและรวดเร็วขึ้น	กองช่าง
๗๙	โครงการขุดลอกคลองนางน้อย หมู่ที่ ๑ , ๓ - ๘	เพื่อให้ประชาชนในตำบลนาโยงใต้ มีเส้นทางระบายน้ำได้ดี	ขุดลอกคลองกว้าง ๑๐ เมตร ระยะทาง ๓,๐๐๐ เมตร					๗,๗๐๐,๐๐๐.-	เส้าทางระบายน้ำที่สะดวก	ประชาชนมีเส้นทางที่ระบายน้ำสะดวกและรวดเร็วขึ้น	กองช่าง
๘๐	โครงการขุด ลอก เหมืองส่งน้ำบริเวณหลังโรงเลื่อยตลอดแนว ม.๒	เพื่อให้ประชาชนในตำบลนาโยงใต้ มีเส้นทางระบายน้ำได้	ขุดลอกเหมืองกว้าง ๒ เมตร ระยะทาง ๑,๐๐๐.- เมตร	๕๐,๐๐๐.-					เส้าทางระบายน้ำที่สะดวก	ประชาชนมีเส้นทางที่ระบายน้ำสะดวก	กองช่าง

ที่	โครงการ/กิจกรรม	วัตถุประสงค์	เป้าหมาย (ผลผลิตของโครงการ)	งบประมาณและที่ผ่านมา					ตัวชี้วัด (KPI)	ผลลัพธ์ที่คาดว่าจะได้รับ	หน่วยงานที่รับผิดชอบ
				๒๕๖๖ (บาท)	๒๕๖๗ (บาท)	๒๕๖๘ (บาท)	๒๕๖๙ (บาท)	๒๕๗๐ (บาท)			
๘๑	โครงการขุด ลอก ท่อระบายน้ำ ม.๑ - ๘	เพื่อให้ประชาชนในตำบลนาโยงใต้ มีเส้นทางระบายน้ำได้	ขุด ลอก ท่อระบายน้ำ กว้าง ๑ เมตร ระยะทาง ๘๐๐ เมตร		๖๐๐,๐๐๐.-				เส้าทางระบายน้ำที่สะดวก	ประชาชนมีเส้นทางที่ระบายน้ำสะดวกและรวดเร็วขึ้น	กองช่าง
๘๒	โครงการก่อสร้างทางระบายน้ำดาดคอนกรีตเหมืองไส้ไก่ หมู่ที่ ๘	เพื่อให้ประชาชนในตำบลนาโยงใต้ มีเส้นทางระบายน้ำได้	ทางระบายน้ำ กว้าง ๑ เมตร ระยะทาง ๘๐๐ เมตร			๘๐๐,๐๐๐.-			เส้าทางระบายน้ำที่สะดวก	ประชาชนมีเส้นทางที่ระบายน้ำสะดวกและรวดเร็วขึ้น	กองช่าง
๘๓	โครงการขุดลอกคูระบายน้ำ สองข้างทาง หมู่ที่ ๑ - ๘	เพื่อให้ประชาชนมีคูระบายน้ำ	คูระบายน้ำกว้าง ๑ - ๒ เมตร ระยะทาง ๓,๐๐๐ เมตร				๙๐๐,๐๐๐.-		เพิ่มเส้นทางระบายน้ำที่สะดวก	ประชาชนมีเส้นทางระบายน้ำที่สะดวกและรวดเร็วขึ้น	กองช่าง
๘๔	โครงการขุดลอกเหมืองสาธารณะ หมู่ที่ ๒	เพื่อให้ประชาชนมีเส้นทางระบายน้ำที่ดี	เหมืองส่งน้ำกว้าง ๓ เมตร ระยะทาง ๖๕๐ เมตร					๘๕๐,๐๐๐.-	เส้นทางระบายน้ำที่สะดวกขึ้น	ประชาชนมีเส้นทางระบายน้ำที่สะดวกและรวดเร็วขึ้น	กองช่าง
๘๕	โครงการก่อสร้างเหมืองส่งน้ำ คสล. หมู่ที่ ๖	เพื่อให้ประชาชนมีเหมืองส่งน้ำ	เหมืองส่งน้ำกว้าง ๓ เมตร ระยะทาง ๓,๐๐๐ เมตร	๒๔๐,๐๐๐.-					เส้นทางระบายน้ำที่สะดวกขึ้น	ประชาชนมีเส้นทางระบายน้ำที่สะดวกและรวดเร็วขึ้น	กองช่าง
๘๖	โครงการขุดฝังท่อระบายน้ำ คสล. หมู่ที่ ๑ – ๘	เพื่อให้ประชาชนมีเส้นทางระบายน้ำที่สะดวก	ฝังท่อ คสล. เพื่อระบายน้ำ		๙๐๐,๐๐๐.-				เส้นทางระบายน้ำที่สะดวกขึ้น	ประชาชนมีเส้นทางระบายน้ำที่สะดวกและรวดเร็วขึ้น	กองช่าง

ที่	โครงการ/กิจกรรม	วัตถุประสงค์	เป้าหมาย (ผลผลิตของโครงการ)	งบประมาณและที่ผ่านมา					ตัวชี้วัด (KPI)	ผลลัพธ์ที่คาดว่าจะได้รับ	หน่วยงานที่รับผิดชอบ
				๒๕๖๖ (บาท)	๒๕๖๗ (บาท)	๒๕๖๘ (บาท)	๒๕๖๙ (บาท)	๒๕๗๐ (บาท)			
๘๗	โครงการสำรวจแนวเขตที่ดินสาธารณะ หมู่ที่ ๑ – ๘	เพื่อสำรวจแนวเขตที่ดินสาธารณะ	สำรวจแนวเขตที่ดินสาธารณะ				๘๐,๐๐๐.-		ร้อยละสำรวจแนวเขตที่ดินสาธารณะ	สำรวจแนวเขตที่ดินสาธารณะ	กองช่าง
๘๘	โครงการขุดลอกคลองสั่งนา หมู่ที่ ๑,๓ - ๘	เพื่อให้ประชาชนมีเส้นทางระบายน้ำได้ดี	ขุดลอกคลองสั่งนา กว้าง ๓ เมตร ระยะทาง ๑,๕๐๐ เมตร		๑,๗๐๐,๐๐๐.-				เส้นทางระบายน้ำได้ดี	ประชาชนมีเส้นทางระบายน้ำได้สะดวกเพิ่มขึ้น	กองช่าง
๘๙	โครงการก่อสร้างพนังกั้นน้ำ พร้อมยกระดับคลองนางน้อย ม.๑,๓-๘	เพื่อให้ประชาชนมีพนังกั้นน้ำ	ก่อสร้างพนังกั้นน้ำ				๖๐,๐๐๐.-		เพิ่มเส้นทางกั้นน้ำ	ประชาชนมีเส้นทางกั้นน้ำที่ไว้ใช้ในการเกษตร	กองช่าง
๙๐	โครงการก่อสร้างคูระบายน้ำ สายโคกขี้เหล็ก-โคกวัว ม.๒	เพื่อก่อสร้างคูระบายน้ำ	ก่อสร้างคูระบายน้ำ					๗๐,๐๐๐.-	เส้นทางระบายน้ำที่สะดวกขึ้น	ประชาชนมีเส้นทางระบายน้ำที่สะดวกและรวดเร็วขึ้น	กองช่าง
๙๑	โครงการก่อสร้างคูระบายน้ำ สายเกาะปุด-ควนสงฆ์ ม.๓ ตำบลนาโยงใต้	เพื่อให้ประชาชนคูระบายน้ำ	คูระบายน้ำกว้าง ๓ เมตร ระยะทาง ๖๕๐ เมตร					๘๐,๐๐๐.-	เส้นทางระบายน้ำที่สะดวกขึ้น	ประชาชนมีเส้นทางระบายน้ำที่สะดวกและรวดเร็วขึ้น	กองช่าง

ที่	โครงการ/กิจกรรม	วัตถุประสงค์	เป้าหมาย (ผลผลิตของโครงการ)	งบประมาณและที่ผ่านมา					ตัวชี้วัด (KPI)	ผลลัพธ์ที่คาดว่าจะได้รับ	หน่วยงานที่รับผิดชอบ
				๒๕๖๖ (บาท)	๒๕๖๗ (บาท)	๒๕๖๘ (บาท)	๒๕๖๙ (บาท)	๒๕๗๐ (บาท)			
๙๒	โครงการก่อสร้างฝายน้ำล้นคลองสั่งนา ม. ๕-๘	เพื่อก่อสร้างฝายน้ำล้น	ก่อสร้างฝายน้ำล้น					๙๐๐,๐๐๐.-	เส้นทางระบายน้ำที่สะดวกขึ้น	ประชาชนมีเส้นทางระบายน้ำที่สะดวกและรวดเร็วขึ้น	กองช่าง
๙๓	โครงการขยายแนวท่อเมนประปา ม.๕	เพื่อขยายแนวท่อเมนระบบประปา	ขยายแนวท่อเมนระบบประปา				๑,๒๐๐,๐๐๐.-		ร้อยละแนวเขตท่อเมนระบบประปาเพิ่มขึ้น	ประชาชนมีประปาใช้	กองช่าง
๙๔	โครงการขยายแนวท่อเมนประปา ม.๒	เพื่อขยายแนวท่อเมนระบบประปา	ขยายแนวท่อเมนระบบประปา	๑,๒๐๐,๐๐๐.-					ร้อยละขยายแนวท่อเมนระบบประปา	ประชาชนมีประปาใช้ทั่วถึง	กองช่าง
๙๕	โครงการขยายแนวท่อเมนประปา ม.๔	เพื่อขยายแนวท่อเมนระบบประปา	ขยายแนวท่อเมนระบบประปา			๑,๕๐๐,๐๐๐.-			ร้อยละขยายแนวท่อเมนระบบประปา	ประชาชนมีประปาใช้ทั่วถึง	กองช่าง
๙๖	โครงการปรับปรุงท่อเมนประปาหมู่บ้าน หมู่ที่ ๒	เพื่อให้น้ำประปาไหลได้สะดวก	ปรับปรุงท่อเมนระบบประปา	๑,๕๐๐,๐๐๐.-					เส้นทางระบายน้ำสะดวก	ประชาชนมีน้ำใช้	กองช่าง
๙๗	โครงการขยายเขตระบบประปาสายโคกถิน – บ้านหนองหอย หมู่ที่ ๖	เพื่อประชาชนมีน้ำประปาใช้	ขยายเขตระบบประปาหมู่บ้าน		๑,๕๐๐,๐๐๐.-				เส้นทางระบายน้ำสะดวก	ประชาชนมีน้ำใช้	กองช่าง

ที่	โครงการ/กิจกรรม	วัตถุประสงค์	เป้าหมาย (ผลผลิตของโครงการ)	งบประมาณและที่ผ่านมา					ตัวชี้วัด (KPI)	ผลลัพธ์ที่คาดว่าจะได้รับ	หน่วยงานที่รับผิดชอบ
				๒๕๖๖ (บาท)	๒๕๖๗ (บาท)	๒๕๖๘ (บาท)	๒๕๖๙ (บาท)	๒๕๗๐ (บาท)			
๙๘	โครงการเสริมพนังกันน้ำคลองนางน้อย หมู่ที่ ๑ , ๓ – ๘	เพื่อให้ประชาชนปลอดภัยจากน้ำท่วม	เสริมพนังกั้นน้ำสูง ๑ - ๒ เมตร ระยะทาง ๓,๐๐๐ เมตร			๖๕๐,๐๐๐.-			เสริมพนังกั้นน้ำ หมู่ที่ ๑, ๓ – ๘	ประชาชนปลอดภัยจากน้ำท่วม	กองช่าง
๙๙	โครงการซ่อมแซมพนังกันน้ำคลองนางน้อย หมู่ที่ ๑ , ๓ – ๘	เพื่อซ่อมแซมพนังกั้นน้ำคลองนางน้อย	ซ่อมแซมพนังกั้นน้ำคลองนางน้อยที่ชำรุด		๖๐๐,๐๐๐.-				ร้อยละพนังกั้นน้ำที่ดีขึ้น	ประชาชนปลอดภัยจากน้ำท่วม	กองช่าง
๑๐๐	โครงการเสริมผนังกั้นน้ำคลองสั่งนาระหว่างบ้านนางรัตยา ทองนอก-ปั้มซัสโก้ หมู่ที่ ๗	เพื่อป้องกันน้ำท่วม	เสริมผนังกั้นน้ำคลองสั่งนา					๗๐๐,๐๐๐.-	เสริมพนังกั้นน้ำหมู่ที่ ๗	ประชาชนปลอดภัยจากน้ำท่วม	กองช่าง
๑๐๑	โครงการขุดลอกบ่อน้ำตื้นสาธารณะ หมู่ที่ ๑ – ๘	เพื่อให้ประชาชนมีน้ำใช้ในช่วงฤดูแล้ง	ขุดลอกบ่อน้ำตื้นสาธารณะ หมู่ที่ ๑ - ๘	๘๐,๐๐๐.-					ขุดลอกบ่อน้ำตื้นสาธารณะ	ประชาชนมีน้ำใช้	กองช่าง
๑๐๒	โครงการขุดลอก คู คลองเหมือง สาธารณะหมู่ที่ ๑ – ๘	เพื่อให้ประชาชนมีเส้นทางระบายน้ำได้ดี	ขุดลอก คู คลองเหมือง สาธารณะหมู่ที่ ๑ – ๘			๙๐๐,๐๐๐.-			เส้นทางระบายน้ำได้ดี	ประชาชนมีเส้นทางระบายน้ำได้สะดวกเพิ่มขึ้น	กองช่าง
๑๐๓	โครงการก่อสร้างโรงเพาะชำ	เพื่อใช้เพาะชำต้นไม้พืชต่างๆ	ก่อสร้างโรงเพาะชำกว้าง ๔ เมตรยาว ๖เมตร					๙๐๐,๐๐๐.-	โรงเพาะชำ	ใช้เพาะชำต้นไม้และพืช	กองช่าง

ที่	โครงการ/กิจกรรม	วัตถุประสงค์	เป้าหมาย (ผลผลิตของโครงการ)	งบประมาณและที่ผ่านมา					ตัวชี้วัด (KPI)	ผลลัพธ์ที่คาดว่าจะได้รับ	หน่วยงานที่รับผิดชอบ
				๒๕๖๖ (บาท)	๒๕๖๗ (บาท)	๒๕๖๘ (บาท)	๒๕๖๙ (บาท)	๒๕๗๐ (บาท)			
๑๐๔	โครงการก่อสร้างศูนย์ฝึกอบรมอาชีพ หมู่ที่ ๕	เพื่อให้ประชาชนมีศูนย์ฝึกอบรมอาชีพ	ศูนย์ฝึกอบรมอาชีพ จำนวน ๑ หลัง					๒๐๐,๐๐๐.-	ศูนย์ฝึกอบรมอาชี จำนวน ๑ หลัง	ประชาชนมีศูนย์ฝึกอบรมอาชีพ	กองช่าง
๑๐๕	โครงการก่อสร้างโรงเรือนสาธิตการผลิต หมู่ที่ ๕	เพื่อให้ประชาชนมีโรงเรือนเพื่อผลิตสินค้า	โรงเรือนจำนวน ๑ หลัง				๑,๐๐๐,๐๐๐.-		โรงเรือนจำนวน ๑ หลัง	ประชาชนมีโรงเรือนเพื่อผลิตสินค้า	กองช่าง
๑๐๖	โครงการก่อสร้างศาลาอเนกประสงค์ หมู่ที่ ๑ – ๘	เพื่อให้ประชาชนมีสถานที่ใช้ประชุม	ศาลาอเนกประสงค์		๘๐,๐๐๐.-				ศาลาอเนกประสงค์	ประชาชนมีสถานที่ใช้ประชุม	กองช่าง
๑๐๗	โครงการก่อสร้างอาคารศูนย์เรียนรู้ หมู่ที่ ๕	เพื่อให้ประชาชนมีอาคารศูนย์การเรียนรู้	อาคารศูนย์การเรียนรู้			๒,๐๐๐,๐๐๐.-			อาคารศูนย์การเรียนรู้	ประชาชนมีอาคารศูนย์การเรียนรู้	กองช่าง
๑๐๘	โครงการก่อสร้างประตูเปิด – ปิด ท่อระบายน้ำ(ช่วงถนนตรัง – พัทลุง) หมู่ที่ ๔	เพื่อลดปัญหาน้ำท่วม	ก่อสร้างประตูเปิด – ปิดท่อระบายน้ำ	๑,๘๐๐,๐๐๐.-					ลดปัญหาน้ำท่วม	ประชาชนไม่มีปัญหาน้ำท่วม	กองช่าง
๑๐๙	โครงการก่อสร้างท่อลอดเหลียมถนนสายหนองหว้า ซอย ๒ หมู่ที่ ๕	เพื่อลดปัญหาน้ำท่วมขัง	ก่อสร้างท่อลอดเหลียม					๑,๙๐๐,๐๐๐.-	ลดปัญหาน้ำท่วมขัง	ประชาชนมีเส้นทางไหลของน้ำได้สะดวก	กองช่าง
๑๑๐	โครงการก่อสร้างฝาคูระบายน้ำ หมู่ที่ ๕	เพื่อป้องกันการเกิดอุบัติเหตุ	ก่อสร้างฝาคูระบายน้ำ				๒,๐๐๐,๐๐๐.-		ป้องกันการเกิดอุบัติเหตุ	ประชาชนปลอดภัยในการสัญจรไปมา	กองช่าง

ที่	โครงการ/กิจกรรม	วัตถุประสงค์	เป้าหมาย (ผลผลิตของโครงการ)	งบประมาณและที่ผ่านมา					ตัวชี้วัด (KPI)	ผลลัพธ์ที่คาดว่าจะได้รับ	หน่วยงานที่รับผิดชอบ
				๒๕๖๖ (บาท)	๒๕๖๗ (บาท)	๒๕๖๘ (บาท)	๒๕๖๙ (บาท)	๒๕๗๐ (บาท)			
๑๑๑	โครงการก่อสร้างศาลาที่พักผู้โดยสาร หมู่ที่ ๑ – ๘	เพื่อให้ประชาชนมีศาลาที่พักผู้โดยสาร	ศาลาที่พักผู้โดยสาย หมู่ที่ ๑ – ๘					๕๐๐,๐๐๐.-	ประชาชามีศาลาที่พักผู้โดยสาร	ประชาชนมีศาลาที่พักริมทาง	กองช่าง
๑๑๒	โครงการปรับปรุงซ่อมแซมเหมืองส่งน้ำดาดคอนกรีต หมู่ที่ ๑ , ๓ , ๔ , ๕	เพื่อให้ประชาชนมีเส้นทางระบายน้ำได้สะดวกและรวดเร็วขึ้น	เหมืองส่งน้ำกว้าง ๓ เมตร ระยะทาง ๒,๕๐๐ เมตร				๔๐๐,๐๐๐.-		ร้อยละเหมืองส่งน้ำที่ดี	ประชาชนมีเส้นทางระบายน้ำได้ดี	กองช่าง
๑๑๓	โครงการก่อสร้างประตูเปิด - ปิดระบายน้ำคลองนางน้อย	เพื่อให้ประชาชนมีเส้นทางระบายน้ำได้ดี	ติดตั้งประตูเปิด – ปิดทางระบายน้ำปากท่อและท้ายท่อ		๕๐๐,๐๐๐.-				ร้อยละประตูเปิด - ปิดระบายน้ำเพิ่มมากขึ้น	ประชาชนมีเส้นทางระบายน้ำสะดวกและรวดเร็วขึ้น	กองช่าง
๑๑๔	โครงการซ่อมแซมประตูเปิด - ปิดระบายน้ำ	เพื่อให้ประชาชนมีเส้นทางระบายน้ำได้ดี	ติดตั้งประตูเปิด – ปิดทางระบายน้ำปากท่อและท้ายท่อ				๕๐๐,๐๐๐.-		ร้อยละประตูระบายน้ำ	ประชาชนมีเส้นทางระบายน้ำสะดวก	กองช่าง
๑๑๕	โครงการซ่อมแซมประตูเปิด – ปิด ระยายน้ำคลองนางน้อย	เพื่อให้ประชาชนมีเส้นทางระบายน้ำได้ดี	ซ่อมแซมประตูเปิด – ปิดทางระบายน้ำปากท่อและท้ายท่อ		๕๐๐,๐๐๐.-				ร้อยละประตูระบายน้ำ	ประชาชนมีเส้นทางระบายน้ำสะดวก	กองช่าง
๑๑๖	โครงการก่อสร้างประตูเปิด – ปิดทางระบายน้ำเพื่อการเกษตร หมู่ที่ ๑	เพื่อให้ประชาชนมีเส้นทางระบายน้ำได้ดี	ติดตั้งประตูเปิด – ปิดทางระบายน้ำปากท่อและท้ายท่อ			๕๐๐,๐๐๐.-			ร้อยละประตูระบายน้ำ	ประชาชนมีเส้นทางระบายน้ำสะดวก	กองช่าง

ที่	โครงการ/กิจกรรม	วัตถุประสงค์	เป้าหมาย (ผลผลิตของโครงการ)	งบประมาณและที่ผ่านมา					ตัวชี้วัด (KPI)	ผลลัพธ์ที่คาดว่าจะได้รับ	หน่วยงานที่รับผิดชอบ
				๒๕๖๖ (บาท)	๒๕๖๗ (บาท)	๒๕๖๘ (บาท)	๒๕๖๙ (บาท)	๒๕๗๐ (บาท)			
๑๑๗	โครงการก่อสร้างสนามเด็กเล่นพร้อมติดตั้งอุปกรณ์สนามเด็กเล่น	เพื่อให้เด็กมีสนามเด็กเล่นทีเพียงพอ	ก่อสร้างสนามเด็กเล่น จำนวน ๑ แห่ง	๙๐๐,๐๐๐.-					ร้อยละมีสนามเด็กเล่นเพียงพอ	เด็กมีสนามเด็กเล่นที่เพียงพอ	กองช่าง
๑๑๘	โครงการก่อสร้างลานกีฬาเอนกประสงค์ หมู่ที่ ๑ – ๘	เพื่อส่งเสริมการออกกำลังกายให้แก่ประชาชน	ลานกีฬากว้าง ๒๕ เมตร ระยะทาง ๕๐ เมตร				๕๐๐,๐๐๐.-		ร้อยละลานกีฬาเพิ่มมากขึ้น	ประชาชนมีสถานที่ออกกำลังกาย	กองช่าง
๑๑๙	โครงการปรับปรุงลานกีฬาเอนกประสงค์ หมู่ที่ ๓	เพื่อส่งเสริมการออกกำลังกายให้แก่ประชาชน	ลานกีฬากว้าง ๒๕ เมตร ระยะทาง ๕๐ เมตร					๘๐๐,๐๐๐.-	ร้อยละลานกีฬาที่มีคุณภาพ	ประชาชนมีสถานที่ออกกำลังกาย	กองช่าง
๑๒๐	โครงการก่อสร้างคูระบายน้ำ หมู่ที่ ๑ - ๘	เพื่อให้ประชาชนมีเส้นทางระบายน้ำได้ดี	ประชาชนมีเส้นทางระบายน้ำที่เพิ่มมากขึ้น		๘๐๐,๐๐๐.-				ร้อยละคูระบายน้ำเพิ่มมากขึ้น	ประชาชนมีเส้นทางระบายน้ำสะดวก	กองช่าง
๑๒๑	โครงการก่อสร้างตลาดชุมชน หมู่ที่ ๕	เพื่อให้ประชาชนนำผลผลิตมาขายในตลาด	ก่อสร้างตลาดชุมชน จำนวน ๑ แห่ง					๘๐๐,๐๐๐.-	มีตลาดเพื่อขายผลผลิต	ประชาชนมีตลาดเพื่อขายผลผลิต	กองช่าง
๑๒๒	โครงการปรับปรุงศูนย์พัฒนาเด็กเล็กวัดโคกพิกุล	เพื่อให้เด็กได้รับความสะดวกสบาย	ปรับปรุงศูนย์พัฒนาเด็กเล็ก			๑,๒๐๐,๐๐๐.-			เด็กได้รับความสะดวกสบายมากขึ้น	เด็กได้รับความสะดวกสบาย	กองช่าง

ที่	โครงการ/กิจกรรม	วัตถุประสงค์	เป้าหมาย (ผลผลิตของโครงการ)	งบประมาณและที่ผ่านมา					ตัวชี้วัด (KPI)	ผลลัพธ์ที่คาดว่าจะได้รับ	หน่วยงานที่รับผิดชอบ
				๒๕๖๖ (บาท)	๒๕๖๗ (บาท)	๒๕๖๘ (บาท)	๒๕๖๙ (บาท)	๒๕๗๐ (บาท)			
๑๒๓	โครงการปรับปรุงภูมิทัศน์ศูนย์พัฒนาเด็กเล็กวัดโคกพิกุล	เพื่อเป็นที่พักผ่อนของเด็กและผู้ปกครอง	ปรับปรุงภูมิทัศน์ศูนย์พัฒนาเด็กเล็กวัดโคกพิกุล				๓๐๐,๐๐๐.-		ปรับปรุงภูมิทัศน์ศูนย์พัฒนาเด็กเล็กวัดโคกพิกุล	เด็กและผู้ปกครองมีสถานที่พักผ่อน	กองช่าง
๑๒๔	โครงการก่อสร้างรั้วศูนย์พัฒนาเด็กเล็กวัดโคกพิกุล	เพื่อป้องกันบุคคลภายนอก	ก่อสร้างรั้วศูนย์พัฒนาเด็กเล็กวัดโคกพิกุล	๖๐๐,๐๐๐.-					รั้วศูนย์พัฒนาเด็กเล็กวัดโคกพิกุล	รั้วศูนย์พัฒนาเด็กเล็กวัดโคกพิกุล	กองช่าง
๑๒๕	โครงการก่อสร้างห้องน้ำครูศูนย์พัฒนาเด็กเล็กวัดโคกพิกุล	เพื่อให้ครูมีห้องน้ำใช้อย่างเพียงพอ	ก่อสร้างห้องน้ำครู		๒๐๐,๐๐๐.-				ห้องน้ำครูศูนย์พัฒนาเด็กเล็กวัดโคกพิกุล	ห้องน้ำครูศูนย์พัฒนาเด็กเล็กวัดโคกพิกุล	กองช่าง
๑๒๖	โครงการปรับปรุงห้องน้ำศูนย์พัฒนาเด็กเล็ก	เพื่อให้เด็กได้รับความสะดวกสบาย	ปรับปรุงศูนย์พัฒนาเด็กเล็ก					๑๐๐,๐๐๐.-	เด็กได้รับความสะดวกสบายมากขึ้น	เด็กได้รับความสะดวกสบาย	กองช่าง
๑๒๗	โครงการปรับปรุงห้องประชุม อบต. นาโยงใต้	เพื่อให้ประชาชนได้รับความสะดวก	ปรับปรุงห้องประชุม อบต. นาโยงใต้				๑๕๐,๐๐๐.-		ประชาชนได้รับความสะดวกสบาย	ประชาชนได้รับความสะดวกสบาย	กองช่าง
๑๒๘	โครงการปรับปรุงอาคารสำนักงาน อบต.นาโยงใต้	เพื่อให้ประชาชนได้รับความสะดวก	ปรับปรุงสำนักงาน อบต.นาโยงใต้			๗๐๐,๐๐๐.-			ประชาชนได้รับความสะดวก	ประชาชนได้รับความสะดวกสบาย	กองช่าง
๑๒๙	โครงการปรับปรุงต่อเติมศูนย์พัฒนาเด็กเล็กวัดโคกพิกุล	เพื่อให้เด็กได้รับความสะดวกสบาย	ปรับปรุงต่อเติมศูนย์พัฒนาเด็กเล็ก		๑,๙๐๐,๐๐๐.-				เด็กได้รับความสะดวกสบายมากขึ้น	เด็กได้รับความสะดวกสบาย	กองช่าง

ที่	โครงการ/กิจกรรม	วัตถุประสงค์	เป้าหมาย (ผลผลิตของโครงการ)	งบประมาณและที่ผ่านมา					ตัวชี้วัด (KPI)	ผลลัพธ์ที่คาดว่าจะได้รับ	หน่วยงานที่รับผิดชอบ
				๒๕๖๖ (บาท)	๒๕๖๗ (บาท)	๒๕๖๘ (บาท)	๒๕๖๙ (บาท)	๒๕๗๐ (บาท)			
๑๓๐	โครงการติดตั้งไฟฟ้าสาธารณะบริเวณทางแยกถนนภายใน หมู่ที่ ๑ – ๘	เพื่อให้ประชาชนที่สัญจรไปมามีแสงสว่างในเวลาค่ำคืน	ติดตั้งโคมไฟฟ้าสาธารณะบริเวณทางแยกภายในหมู่ที่ ๑ – ๘	๙๕๐,๐๐๐.-					ร้อยละโคมไฟฟ้าสาธารณะเพิ่มมากขึ้น	ประชาชนมีแสงสว่างเวลาค่ำคืน	กองช่าง
๑๓๑	โครงการติดตั้งไฟฟ้าสาธารณะภายใน หมู่ที่ ๑ – ๘	เพื่อให้ประชาชนที่สัญจรไปมามีแสงสว่างในเวลาค่ำคืน	ติดตั้งโคมไฟภายในหมู่ที่ ๑ – ๘			๑,๓๐๐,๐๐๐.-			ร้อยละโคมไฟฟ้าสาธารณะเพิ่มมากขึ้น	ประชาชนมีแสงสว่างในเวลาค่ำคืน	กองช่าง
๑๓๒	โครงการซ่อมแซมปรับปรุงไฟฟ้าสาธารณะภายใน หมู่ที่ ๑ – ๘	เพื่อซ่อมแซมปรับปรุงไฟฟ้าสาธารณะให้ใช้งานได้ดียิ่งขึ้น	ไฟฟ้าสาธารณะหมู่ที่ ๑ – ๘ ใช้งานได้ดี					๓๐๐,๐๐๐.-	ไฟฟ้าสาธารณะใช้งานได้ดีขึ้น	ประชาชนมีแสงสว่างในการสัญจรไปมาเวลาค่ำคืน	กองช่าง
๑๓๓	โครงการขยายเขตไฟฟ้าภายใน หมู่ที่ ๑ – ๘	เพื่อให้ประชาชนมีไฟฟ้าทุกครัวเรือน	ขยายเขตไฟฟ้าภายใน หมู่ที่ ๑ – ๘					๒๐๐,๐๐๐.-	เพิ่มไฟฟ้าในครัวเรือนให้มากขึ้น	ประชาชนมีไฟฟ้าในครัวเรือนให้มากขึ้น	กองช่าง
๑๓๔	โครงการขยายเขตไฟฟ้าสาธารณะภายใน หมู่ที่ ๑ – ๘	เพื่อให้ประชาชนมีไฟฟ้าสาธารณะภายใน หมู่ที่ ๑ – ๘	ขยายเขตไฟฟ้าสาธารณะภายใน หมู่ที่ ๑ – ๘	๔๐๐,๐๐๐.-					เพิ่มไฟฟ้าสาธารณะภายใน หมู่ที่ ๑ – ๘	ประชาชนมีไฟฟ้าสาธารณะใช้	กองช่าง
๑๓๕	โครงการขยายเขตไฟฟ้าสาธารณะบนสะพานทางเชื่อมระหว่าง ม.๘ ต.นาโยงใต้ – ม.๕ ต.นาโยงเหนือ	เพื่อให้ประชาชนมีแสงสว่างเพิ่มมากขึ้น	เพิ่มแสงสว่างในพื้นที่			๑,๐๐๐,๐๐๐.-			เพิ่มไฟฟ้าสาธารณะบริเวณ ม. ๘	ประชาชนมีไฟฟ้าสาธารณะใช้	กองช่าง

ที่	โครงการ	วัตถุประสงค์	เป้าหมาย (ผลผลิตของโครงการ)	งบประมาณและที่ผ่านมา					ตัวชี้วัด (KPI)	ผลลัพธ์ที่คาดว่าจะได้รับ	หน่วยงานที่รับผิดชอบ
				๒๕๖๖ (บาท)	๒๕๖๗ (บาท)	๒๕๖๘ (บาท)	๒๕๖๙ (บาท)	๒๕๗๐ (บาท)			
๑๓๖	โครงการขยายเขตไฟฟ้าสาธารณะ สายบ้านโคกถิน – หัวเขา ม.๖	เพื่อให้ประชาชนที่สัญจรไปมาได้รับความสะดวกมากขึ้น	ขยายเขตไฟฟ้าสาธารณะ สายบ้านโคกถิน – หัวเขาหมู่ที่ ๖	๘๐๐,๐๐๐.-					ร้อยละของไฟฟ้าสาธาณะเพิ่มมากขึ้น	ประชาชนได้รับความสะดวกในเวลาเดินทาง	กองช่าง
๑๓๗	โครงการขยายเขตไฟฟ้าสาธารณะ สายโคกโดน –วังแบค ม.๘	เพื่อให้ประชาชนมีความปลอดภัยในการคมนาคม	ขยายเขตไฟฟ้าสาธารณะ สายโคกโดน –วังแบค ม.๘			๘๐๐,๐๐๐.-			ประชาชนปลอดภัยการจราจร	ประชาชนมีความปลอดภัยจากการจราจร	กองช่าง
๑๓๘	โครงการติดตั้งป้ายบอกสถานที่ หมู่ที่ ๑ – ๘	เพื่อให้ประชาชนที่สัญจรไปมาได้รับความสะดวกมากขึ้น	ติดตั้งป้าย บอกสถานที่ จำนวน ๓๐ ป้าย		๑,๒๐๐,๐๐๐.-				ร้อยละของป้ายเพิ่มมากขึ้น	ประชาชนได้รับความสะดวกในเวลาเดินทาง	กองช่าง
๑๓๙	โครงการขยายเขตไฟฟ้าสาธารณะแสงสว่าง สายเพาะปัญญา-หนองเอื้อง หมู่ที่ ๗	เพื่อให้ประชาชนที่สัญจรไปมาได้รับความสะดวกมากขึ้น	ขยายเขตไฟฟ้าสาธารณะแสงสว่าง	๘๐๐,๐๐๐.-					ร้อยละของไฟฟ้าสาธารณะเพิ่มมากขึ้น	ประชาชนได้รับความสะดวกในเวลาเดินทาง	กองช่าง
๑๔๐	โครงการจัดทำผังเมือง หมู่ที่ ๑ - ๘	เพื่อจัดทำผังเมือง	จัดทำผังเมือง				๑,๙๐๐,๐๐๐.-		ร้อยละของผังเมืองเพิ่มขึ้น	ประชาชนได้รู้เรื่องเกี่ยวกับผังเมือง	กองช่าง
๑๔๑	โครงการติดตั้งไฟฟ้าแสงสว่างบริเวณสนามฟุตบอล	เพื่อให้ประชาชนที่ใช้สถานที่มีแสงสว่างเพียงพอ	ติดตั้งไฟฟ้าแสงสว่างบริเวณสนามฟุตบอล			๑,๗๐๐,๐๐๐.-			ร้อยละไฟฟ้าแสงสว่างเพิ่มขึ้น	ประชาชนใช้สถานที่เพื่อออกกำลังกาย	กองช่าง

ที่	โครงการ	วัตถุประสงค์	เป้าหมาย (ผลผลิตของโครงการ)	งบประมาณและที่ผ่านมา					ตัวชี้วัด (KPI)	ผลลัพธ์ที่คาดว่าจะได้รับ	หน่วยงานที่รับผิดชอบ
				๒๕๖๖ (บาท)	๒๕๖๗ (บาท)	๒๕๖๘ (บาท)	๒๕๖๙ (บาท)	๒๕๗๐ (บาท)			
๑๔๒	โครงการติดตั้งป้ายจราจรบริเวณทางแยก หมู่ที่ ๑ - ๘	เพื่อให้ประชาชนมีความปลอดภัยในการคมนาคม	ติดตั้งป้ายจราจรจำนวน ๒๐ ป้าย	๒๐๐,๐๐๐.-					ประชาชนปลอดภัยการจราจร	ประชาชนมีความปลอดภัยจากการจราจร	กองช่าง
๑๔๓	โครงการติดตั้งกระจกโค้งบริเวณทางแยก	เพื่อให้ประชาชนมีความปลอดภัยในการคมนาคม	ติดตั้งกระจกโค้งบริเวณทางแยก			๓๐๐,๐๐๐.-			ประชาชนปลอดภัยการจราจร	ประชาชนมีความปลอดภัยจากการจราจร	กองช่าง
๑๔๔	โครงการติดตั้งการ์ดเลนบริเวณทางโค้ง หมู่ที่ ๑ - ๘	เพื่อให้ประชาชนมีความปลอดภัยในการใช้รถ	ติดตั้งการ์ดแลนบริเวณทางโค้ง		๒๕๐,๐๐๐.-				ประชาชนมีความภัยบริเวณทางโค้ง	ประชาชนมีความปลอดภัยจากการจราจรเพิ่มขึ้น	กองช่าง
๑๔๕	โครงการติดตั้งไฟกระพริบบริเวณทางแยก	เพื่อให้ประชาชนมีความปลอดภัยในการคมนาคม	ติตั้งไฟกระพริบปริเวณทางแยกในเขต อบต.					๓๐๐,๐๐๐.-	ร้อยละประชาชนมีความปลอดภัย	ประชาชนมีความปลอดภัยในการคมนาคม	กองช่าง
๑๔๖	โครงการจัดซื้อป้ายขออภัยในความไม่สะดวก	เพื่อให้ประชาชนมีความปลอดภัยในการคมนาคม	จัดซื้อป้ายขออภัยในความไม่สะดวก				๓๐๐,๐๐๐.-		ประชาชนปลอดภัยการจราจร	ประชาชนมีความปลอดภัยจากการจราจร	กองช่าง
๑๔๗	โครงการก่อสร้างป้ายประชาสัมพันธ์	เพื่อให้ประชาชนมีช่องทางรับรู้ข่าวสาร	ติดตั้งป้ายประชาสัมพันธ์		๓๐๐,๐๐๐.-				ประชาชนมีช่องทางรับรู้ข่าวสาร	เพื่อให้ประชาชนมีช่องทางรับรู้ข่าวสาร	กองช่าง
๑๔๘	โครงการปรับปรุงคุณภาพน้ำประปาหมู่บ้าน หมู่ที่ ๑ – ๘	เพื่อให้ประชาชนมีน้ำที่สะอาดใช้เพียงพอ	ปรับปรุงคุณภาพน้ำประปาเพื่อให้ประชาชนมีน้ำใช้			๓๐๐,๐๐๐.-			ร้อยละมีน้ำที่สะอาดใช้เพียงพอ	ครัวเรือนมีน้ำที่สะอาดใช้เพียงพอ	กองช่าง
๑๔๙	โครงการก่อสร้างระบบประปาพร้อมขุดเจาะบ่อน้ำบาดาล หมู่ที่ ๑ - ๘	เพื่อแก้ไขปัญหาการขาดแคลนน้ำ	ก่อสร้างระบบประปาพร้อมขุดเจาะ	๑,๕๐๐,๐๐๐.-					ร้อยละครัวเรือนมีน้ำที่สะอาดใช้เพียงพอ	ครัวเรือนมีน้ำที่สะอาดใช้เพียงพอ	กองช่าง

ที่	โครงการ	วัตถุประสงค์	เป้าหมาย (ผลผลิตของโครงการ)	งบประมาณและที่ผ่านมา					ตัวชี้วัด (KPI)	ผลลัพธ์ที่คาดว่าจะได้รับ	หน่วยงานที่รับผิดชอบ
				๒๕๖๖ (บาท)	๒๕๖๗ (บาท)	๒๕๖๘ (บาท)	๒๕๖๙ (บาท)	๒๕๗๐ (บาท)			
๑๕๐	โครงการก่อสร้างระบบประปา พร้อมขุดเจาะบ่อบาดาล ม.๓	เพื่อให้ประชาชนมีน้ำใช้	ก่อสร้างระบบประปา พร้อมขุดเจาะบ่อน้ำบาดาล		๕๐๐,๐๐๐.-				ร้อยละครัวเรือนมีน้ำที่สะอาดใช้เพียงพอ	ครัวเรือนมีน้ำที่สะอาดใช้เพียงพอ	กองช่าง
๑๕๑	โครงการปรับปรุงระบบประปา หมู่ที่ ๑ – ๘	เพื่อให้ประชาชนมีน้ำที่สะอาดใช้เพียงพอ	เพื่อให้ประชาชนมีน้ำที่สะอาดใช้เพียงพอ			๑๐๐,๐๐๐.-			ร้อยละครัวเรือนมีน้ำที่สะอาดใช้	ครัวเรือนมีน้ำที่สะอาดใช้เพียงพอ	กองช่าง
๑๕๒	โครงการขายท่อเมนระบบประปาหมู่บ้าน หมู่ที่ ๑ – ๘	เพื่อให้ประชาชนมีน้ำที่สะอาดใช้เพียงพอ	เพื่อให้ประชาชนมีน้ำที่สะอาดใช้					๑๐๐,๐๐๐.-	ร้อยละครัวเรือนมีน้ำที่สะอาดใช้	ครัวเรือนมีน้ำที่สะอาดใช้เพียงพอ	กองช่าง
๑๕๓	โครงการขยายเขตระบบประปา หมู่ที่ ๑ – ๘	เพื่อให้ประชาชนมีน้ำที่สะอาดใช้เพียงพอ	เพื่อให้ประชาชนมีน้ำที่สะอาดใช้				๑๐๐,๐๐๐.-		ร้อยละครัวเรือนมีน้ำที่สะอาดใช้	ครัวเรือนมีน้ำที่สะอาดใช้เพียงพอ	กองช่าง
๑๕๔	โครงการปรับปรุงท่อเมนระบบประปาหมู่บ้าน หมู่ที่ ๑ - ๘	เพื่อให้ประชาชนมีน้ำที่สะอาดใช้เพียงพอ	เพื่อให้ประชาชนมีน้ำที่สะอาดใช้		๒๐๐,๐๐๐.-				ร้อยละครัวเรือนมีน้ำที่สะอาดใช้	ครัวเรือนมีน้ำที่สะอาดใช้เพียงพอ	กองช่าง
๑๕๕	โครงการซ่อมแซมระบบท่อเมนประปาหมู่บ้าน หมู่ที่ ๑ - ๘	เพื่อให้ประชาชนมีน้ำที่สะอาดใช้เพียงพอ	เพื่อให้ประชาชนมีน้ำที่สะอาดใช้	๑๕๐,๐๐๐.-					ร้อยละครัวเรือนมีน้ำที่สะอาดใช้	ครัวเรือนมีน้ำที่สะอาดใช้เพียงพอ	กองช่าง
๑๕๖	โครงการเสริมกันดินบริเวณคลองนางน้อยออกบ้านนายเอื้อม หลักเพรช ม.๘	เพื่อแก้ไขปัญหาน้ำหลากในช่วงฤดูฝน	เสริมกันดินบริเวณคอลงนางน้อย					๗๐,๐๐๐.-	ร้อยละลดปัญหาน้ำท่วม	ครัวเรือนลดปัญหาน้ำท่วม	กองช่าง
๑๕๗	โครงการวางท่อระบายน้ำถนนสายโคกโดน-วังแบก หมู่ที่ ๘	เพื่อแก้ไขปัญหาน้ำท่วม	วางท่อระบายน้ำ				๓๐๐,๐๐๐.-		ร้อยละประชาชนมีท่อระบายน้ำเพียงพอ	ประชาชนมีท่อระบายน้ำเพียงพอ	กองช่าง

ที่	โครงการ	วัตถุประสงค์	เป้าหมาย (ผลผลิตของโครงการ)	งบประมาณและที่ผ่านมา					ตัวชี้วัด (KPI)	ผลลัพธ์ที่คาดว่าจะได้รับ	หน่วยงานที่รับผิดชอบ
				๒๕๖๖ (บาท)	๒๕๖๗ (บาท)	๒๕๖๘ (บาท)	๒๕๖๙ (บาท)	๒๕๗๐ (บาท)			
๑๕๘	โครงการก่อสร้างระบบประปาผิวดิน ม.๒	เพื่อแก้ไขปัญหาการขาดแคลนน้ำ	ก่อสร้างระบบประปาผิวดิน	๑,๕๐๐,๐๐๐.-					ร้อยละครัวเรือนมีน้ำที่สะอาดใช้	ครัวเรือนมีน้ำที่สะอาดใช้เพียงพอ	กองช่าง
๑๕๙	โครงการซ่อมแซม ปรับปรุงประปา ม.๑-๘	เพื่อแก้ไขปัญหาการขาดแคลนน้ำ	ซ่อมแซมปรับปรุงประปา			๒๐๐,๐๐๐.-			ร้อยละครัวเรือนมีน้ำที่สะอาดใช้	ครัวเรือนมีน้ำที่สะอาดใช้เพียงพอ	กองช่าง
๑๖๐	โครงการปรับปรุงระบบประปาหมู่บ้าน ม.๔	เพื่อแก้ไขปัญหาการขาดแคลนน้ำ	ซ่อมแซมปรับปรุงประปา					๒๐๐,๐๐๐.-	ร้อยละครัวเรือนมีน้ำที่สะอาดใช้	ครัวเรือนมีน้ำที่สะอาดใช้เพียงพอ	กองช่าง
๑๖๑	โครงการก่อสร้างระบบประปาผิวดิน ม.๔	เพื่อแก้ไขปัญหาการขาดแคลนน้ำ	ซ่อมแซมปรับปรุงประปา		๒๐๐,๐๐๐.-				ร้อยละครัวเรือนมีน้ำที่สะอาดใช้	ครัวเรือนมีน้ำที่สะอาดใช้เพียงพอ	กองช่าง
๑๕๒	โครงการซ่อมแซม ปรับปรุงคอสะพานหน้าบ้านผู้ใหญ่ชำนิ นาคเล็ก	เพื่อแก้ไขปัญหาน้ำกัดเซาะคอสะพาน	ปรับปรุงแก้ไขน้ำกัดเซาะคอสะพาน				๑,๕๐๐,๐๐๐.-		ร้อยละผู้ใช้ถนนมีความปลอดภัย	สภาพถนนมีความปลอดภัย	กองช่าง
๑๖๓	โครงการก่อสร้างสะพานทางเข้าวัดคงคาวดี ม. ๗ ตำบลนาโยงใต้	เพื่อการคมนาคมสะดวก	ก่อสร้างสะพาน		๓,๓๐๐,๐๐๐.-				ร้อยละการคมนาคมเพิ่มขึ้น	เพื่อการคมนาคมที่สะดวก	กองช่าง
๑๖๔	โครงการก่อสร้างสะพานบ้านนางน้อย ม. ๗ ตำบลนาโยงใต้	เพื่อการคมนาคมสะดวก	ก่อสร้างสะพาน	๓,๓๐๐,๐๐๐.-					ร้อยละการคมนาคมเพิ่มขึ้น	เพื่อการคมนาคมที่สะดวก	กองช่าง
๑๖๕	โครงการขุดเจาะบ่อบาดาลพร้อมก่อสร้างระบบประปาหมู่บ้าน หมู่ที่ ๔	เพื่อแก้ไขปัญหาการขาดแคลนน้ำ	ขุดเจาะบ่อบาดาลพร้อมก่อสร้างระบบประปาหมู่บ้าน					๒,๕๐๐,๐๐๐.-	ร้อยละครัวเรือนมีน้ำที่สะอาดใช้	ครัวเรือนมีน้ำที่สะอาดใช้เพียงพอ	กองช่าง

ที่	โครงการ	วัตถุประสงค์	เป้าหมาย (ผลผลิตของโครงการ)	งบประมาณและที่ผ่านมา					ตัวชี้วัด (KPI)	ผลลัพธ์ที่คาดว่าจะได้รับ	หน่วยงานที่รับผิดชอบ
				๒๕๖๖ (บาท)	๒๕๖๗ (บาท)	๒๕๖๘ (บาท)	๒๕๖๙ (บาท)	๒๕๗๐ (บาท)			
๑๖๖	โครงการปรับปรุงท่อระบายน้ำ (ช่วงถนนตรัง-พัทลุง) หมู่ที่ ๔ - ๕	เพื่อแก้ไขปัญหาน้ำท่วม	ปรับปรุงท่อระบายน้ำ		๑,๕๐๐,๐๐๐.-				ร้อยละลดปัญหาน้ำท่วมขัง	น้ำไม่ท่วมขัง	กองช่าง
๑๖๗	โครงการปรับปรุงสนามฟุตบอล อบต.นาโยงใต้	เพื่อให้ประชาชนมีสถานที่ออกกำลังกายที่ดี	ปรับปรุงสนามฟุตบอล อบต.นาโยงใต้				๑,๒๐๐,๐๐๐.-		ร้อยละมีสถานที่ออกกำลังกาย	ประชาชนมีสนามออกกำลังกายที่ดีขึ้น	กองช่าง
๑๖๘	โครงการเสริมพนังกันน้ำคลองนางน้อย หมู่ที่ ๘	เพื่อป้องกันการล้นของน้ำในลำคลองเข้าสู่หมู่บ้าน	เสริมพนังความสูงเฉลี่ย ๐.๘๐ ม.			๑๓๕,๐๐๐.-			ป้องกันน้ำท่วมเข้าสู่หมู่บ้าน	ป้องกันการล้นของน้ำในลำคลองเข้าสู่หมู่บ้าน	กองช่าง
๑๖๙	โครงการก่อสร้างถังเก็บน้ำใส หมู่ที่ ๑ - ๘	เพื่อให้ประชาชนมีน้ำใช้ในการอุปโภคบริโภคเพียงพอมากขึ้น	ขนาดความจุไม่น้อยกว่า ๒๐ ลบ.ม.	๑๐๐,๐๐๐.-					ระบบประปาในการอุปโภคบริโภคเพียงพอมากขึ้น	ประชาชนมีน้ำใช้ในการอุปโภคบริโภคเพียงพอมากขึ้น	กองช่าง
๑๗๐	โครงการขุดเจาะบ่อบาดาล หมู่ที่ ๑ - ๘	เพื่อให้ประชาชนมีน้ำใช้ในการอุปโภคบริโภคเพียงพอมากขึ้น	มีปริมาณน้ำไม่น้อยกว่า ๕ ลบ.ม./ชม.		๓๐๐,๐๐๐.-				ระบบประปาในการอุปโภคบริโภคเพียงพอมากขึ้น	ประชาชนมีน้ำใช้ในการอุปโภคบริโภคเพียงพอมากขึ้น	กองช่าง
๑๗๑	โครงการซ่อมแซมบ่อบาดาล หมู่ที่ ๑ - ๘	เพื่อให้ประชาชนมีน้ำใช้ในการอุปโภคบริโภคเพียงพอมากขึ้น	พัฒนาแหล่งน้ำบาดาลให้สามารถใช้ระบบได้อย่างเต็มที่					๑๐๐,๐๐๐.-	ระบบประปาในการอุปโภคบริโภคเพียงพอมากขึ้น	ประชาชนมีน้ำใช้ในการอุปโภคบริโภคเพียงพอมากขึ้น	กองช่าง

ที่	โครงการ	วัตถุประสงค์	เป้าหมาย (ผลผลิตของโครงการ)	งบประมาณและที่ผ่านมา					ตัวชี้วัด (KPI)	ผลลัพธ์ที่คาดว่าจะได้รับ	หน่วยงานที่รับผิดชอบ
				๒๕๖๖ (บาท)	๒๕๖๗ (บาท)	๒๕๖๘ (บาท)	๒๕๖๙ (บาท)	๒๕๗๐ (บาท)			
๑๗๒	โครงการขยายเขตไฟฟ้าสาธารณะ หมู่ที่ ๑ - ๘	เพื่อให้ประชาชนสามารถใช้ไฟฟ้าได้สะดวกมากขึ้น	เพื่อความสะดวกปลอดภัยในการใช้ทาง					๑๐๐,๐๐๐.-	ระบบไฟฟ้าครอบคลุมมากขึ้น	ประชาชนสามารถใช้ไฟฟ้าได้สะดวกมากขึ้น	กองช่าง
๑๗๓	โครงการก่อสร้างคูระบายน้ำ คสล.หมู่ที่ ๕	เพื่อให้ประชาชนมีท่อระบายน้ำครัวเรือนและระบายน้ำฝน	คูระบายน้ำ คสล. กว้าง ๐.๖๐ ม. ยาว ๑๕๗ ม.	๑๐๐,๐๐๐.-					ระบายน้ำฝน ป้องกันน้ำท่วมในชุมชน	ประชาชนมีท่อระบายน้ำครัวเรือนและระบายน้ำฝน	กองช่าง
๑๗๔	โครงการหินทิ้งริมตลิ่งคลองนางน้อย หมู่ที่ ๖ - ๗	เพื่อให้ประชาชนมีพนังป้องกันน้ำกัดเซาะตลิ่งคลองนางน้อย	ป้องกันการกัดเซาะตลิ่ง			๓๐๐,๐๐๐.-			ป้องกันการกัดเซาะ	ประชาชนมีพนังป้องกันน้ำกัดเซาะตลิ่งคลองนางน้อย	กองช่าง
๑๗๕	โครงการก่อสร้างรั้วที่ตั้งระบบประปาผิวดิน หมู่ที่ ๒	เพื่อเป็นแนวเขตพื้นที่ตั้งระบบประปาผิวดิน หมู่ที่ ๒ และป้องกันทรัพย์สินของทางราชการ	เพื่อป้องกันทรัพย์สินของทางราชการ		๓๐๐,๐๐๐.-				ป้องกันทรัพย์สินของทางราชการ	เป็นแนวเขตพื้นที่ตั้งระบบประปาผิวดิน หมู่ที่ ๒ และป้องกันทรัพย์สินของทางราชการ	กองช่าง

ที่	โครงการ	วัตถุประสงค์	เป้าหมาย (ผลผลิตของโครงการ)	งบประมาณและที่ผ่านมา					ตัวชี้วัด (KPI)	ผลลัพธ์ที่คาดว่าจะได้รับ	หน่วยงานที่รับผิดชอบ
				๒๕๖๖ (บาท)	๒๕๖๗ (บาท)	๒๕๖๘ (บาท)	๒๕๖๙ (บาท)	๒๕๗๐ (บาท)			
๑๗๖	โครงการปรับปรุงต่อเติมอาคารกองช่าง	เพื่อให้หน่วยงานสามารถจัดการเอกสาร และบริการประชาชนได้สะดวกยิ่งขึ้น	ต่อเต็มอาคารกองช่าง ๑ หลัง				๓๐๐,๐๐๐.-		หน่วยงานจัดการเอกสารและบริการประชาชนได้สะดวกมากขึ้น	หน่วยงานสามารถจัดการเอกสารและบริการประชาชนได้สะดวกยิ่งขึ้น	กองช่าง
๑๗๗	โครงการติดตั้งเครื่องออกกำลังกาย	เพื่อติดตั้งเครื่องออกกำลังกาย	ติดตั้งเครื่องออกกำลังกาย					๓๕๐,๐๐๐.-	ติดตั้งเครื่องออกกำลังกาย	ประชาชนมีสุขภาพร่างกายแข็งแรง	กองช่าง
๑๗๘	โครงการเสริมพนังกั้นน้ำคลองนางน้อย หมู่ที่ ๘	เพื่อให้ประชาชนปลอดภัยจากน้ำท่วม	เสริมพนังกั้นน้ำกว้าง ๔ เมตร ยาว ๑๖๘ เมตร				๑๓๕,๐๐๐.-		เสริมพนังกั้นน้ำหมู่ที่ ๘	ประชาชนปลอดภัยจากน้ำท่วม	กองช่าง
๑๗๙	โครงการปรับปรุงระบบประปา หมูที่ ๔	เพื่อให้ประชาชนมีน้ำที่สะอาดใช้เพียงพอ	เพื่อให้ประชาชนมีน้ำที่สะอาดใช้เพียงพอ			๖๕๐,๐๐๐.-			ร้อยละครัวเรือนมีน้ำที่สะอาดใช้	ครัวเรือนมีน้ำที่สะอาดใช้เพียงพอ	กองช่าง
๑๘๐	โครงการปรับปรุงท่อเมนระบบประปา หมู่ที่ ๖	เพื่อให้ประชาชนมีน้ำที่สะอาดใช้เพียงพอ	เพื่อให้ประชาชนมีน้ำที่สะอาดใช้			๑๘๐,๐๐๐.-			ร้อยละครัวเรือนมีน้ำที่สะอาดใช้	ครัวเรือนมีน้ำที่สะอาดใช้เพียงพอ	กองช่าง
๑๘๑	โครงการก่อสร้างถนน คสล.สายหนองเอื้อง ซอย ๒ หมู่ที่ ๗	เพื่อให้ประชาชนมีเส้นทางคมนาคมที่สะดวกและรวดเร็ว	ถนน คสล. กว้าง ๖ เมตร ยาว ๒๔๕ เมตร			๔๕๐,๐๐๐.-			ถนน คสล.ที่ดีสะดวก	ประชาชนมีเส้นทางคมนาคมที่สะดวกและรวดเร็วขึ้น	กองช่าง

ที่	โครงการ	วัตถุประสงค์	เป้าหมาย (ผลผลิตของโครงการ)	งบประมาณและที่ผ่านมา					ตัวชี้วัด (KPI)	ผลลัพธ์ที่คาดว่าจะได้รับ	หน่วยงานที่รับผิดชอบ
				๒๕๖๖ (บาท)	๒๕๖๗ (บาท)	๒๕๖๘ (บาท)	๒๕๖๙ (บาท)	๒๕๗๐ (บาท)			
๑๘๒	โครงการก่อสร้างถนน คสล.สายซอยอินทรโยธา หมู่ที่ ๔	เพื่อให้ประชาชนมีเส้นทางคมนาคมที่สะดวกและรวดเร็ว	ถนน คสล. กว้าง ๔ เมตร ยาว ๑๕๔ เมตร			๓๗๕,๐๐๐.-			ถนน คสล.ที่ดีสะดวก	ประชาชนมีเส้นทางคมนาคมที่สะดวกและรวดเร็วขึ้น	กองช่าง
๑๘๓	โครงการก่อสร้างถนน คสล. ควนสงฆ์ ซอย ๑ หมู่ที่ ๓	เพื่อให้ประชาชนมีเส้นทางคมนาคมที่สะดวกและรวดเร็ว	ถนน คสล. กว้าง ๔ เมตร ยาว ๕๐ เมตร			๑๕๐,๐๐๐.-			ถนน คสล.ที่ดีสะดวก	ประชาชนมีเส้นทางคมนาคมที่สะดวกและรวดเร็วขึ้น	กองช่าง
๑๘๔	โครงการก่อสร้างถนนหินผุ สายเพาะปัญญา ซอย ๒ หมู่ที่ ๕	เพื่อให้ประชาชนมีเส้นทางคมนาคมที่สะดวกและรวดเร็ว	ถนน หินผุ กว้าง ๔ เมตร ยาว ๒๒๐ เมตร			๑๐๐,๐๐๐.-			ถนนหินผุที่ดีสะดวก	ประชาชนมีเส้นทางคมนาคมที่สะดวกและรวดเร็วขึ้น	กองช่าง
๑๘๕	โครงการก่อสร้างถนนผิวจราจร แอสฟัลติกคอนกรีต สายบ้านนายภูเบศ หมู่ที่ ๒	เพื่อให้ประชาชนมีเส้นทางคมนาคมที่สะดวกและรวดเร็ว	ถนนผิวจราจรแอสฟัลติกคอนกรีต กว้าง ๔ เมตร ยาว ๑๙๐ เมตร				๑๓๕,๐๐๐.-		ถนนผิวจราจรแอสฟัลติกคอนกรีต ที่ดีสะดวก	ประชาชนมีเส้นทางคมนาคมที่สะดวกและรวดเร็วขึ้น	กองช่าง
๑๘๖	โครงการก่อสร้างถนน คสล. สายบ้านเพาะปัญญา – บ้านหนองเอื้อง (ช่วงหมู่ที่ ๘)	เพื่อให้ประชาชนมีเส้นทางคมนาคมที่สะดวกและรวดเร็ว	ถนน คสล. กว้าง ๔ เมตร ยาว ๓๕๐ เมตร				๑,๐๐๐,๐๐๐.-		ถนน คสล. ที่สะดวก	ประชาชนมีเส้นทางคมนาคมที่สะดวกและรวดเร็วขึ้น	กองช่าง
๑๘๗	โครงการก่อสร้างลาน คสล. บริเวณศาลาเอนกประสงค์ หมู่ที่ ๗	เพื่อก่อสร้างลาน คสล. บริเวณศาลาเอนกประสงค์ หมู่ที่ ๗	ก่อสร้างลาน คสล. กว้าง ๑๓ เมตร ยาว ๒๐ เมตร				๑๘๐,๐๐๐.-		ร้อยละของลาน คสล. เพื่อให้ประชาชนใช้พื้นที่	ประชาชนมีพื้นที่ ลาน คสล. ใช้ทำกิจกรรม	กองช่าง

ที่	โครงการ	วัตถุประสงค์	เป้าหมาย (ผลผลิตของโครงการ)	งบประมาณและที่ผ่านมา					ตัวชี้วัด (KPI)	ผลลัพธ์ที่คาดว่าจะได้รับ	หน่วยงานที่รับผิดชอบ
				๒๕๖๖ (บาท)	๒๕๖๗ (บาท)	๒๕๖๘ (บาท)	๒๕๖๙ (บาท)	๒๕๗๐ (บาท)			
๑๘๘	โครงการเสริมผิวจราจรแอสฟัลติกคอนกรีต สายหนองเอื้อง ซอย ๑ หมู่ที่ ๗	เพื่อให้ประชาชนมีเส้นทางคมนาคมที่สะดวกและรวดเร็ว	ถนนผิวจราจรแอสฟัลติกคอนกรีต กว้าง ๔ เมตร ยาว ๑๐๐ เมตร					๑๖๐,๐๐๐.-	ถนนผิวจราจรแอสฟัลติกคอนกรีต ที่ดีสะดวก	ประชาชนมีเส้นทางคมนาคมที่สะดวกและรวดเร็วขึ้น	กองช่าง
๑๘๙	โครงการก่อสร้างถนน คสล. สายบ้านควนสงฆ์ – บ้านนาโยงใต้ หมู่ที่ ๓	เพื่อให้ประชาชนมีเส้นทางคมนาคมที่สะดวกและรวดเร็ว	ถนน คสล. กว้าง ๔ เมตร ยาว ๓๐๐ เมตร				๗๕๐,๐๐๐.-		ถนน คสล. ที่สะดวก	ประชาชนมีเส้นทางคมนาคมที่สะดวกและรวดเร็วขึ้น	กองช่าง
๑๙๐	โครงการก่อสร้างถนน คสล. ควนสงฆ์ ซอย ๒ หมู่ที่ ๓	เพื่อให้ประชาชนมีเส้นทางคมนาคมที่สะดวกและรวดเร็ว	ถนน คสล. กว้าง ๔ เมตร ยาว ๓๐๐ เมตร			๗๕๐,๐๐๐.-			ถนน คสล. ที่สะดวก	ประชาชนมีเส้นทางคมนาคมที่สะดวกและรวดเร็วขึ้น	กองช่าง
๑๙๑	โครงการก่อสร้างถนน คสล. สายสุขภาพ หมู่ที่ ๖	เพื่อให้ประชาชนมีเส้นทางคมนาคมที่สะดวกและรวดเร็ว	ถนน คสล. กว้าง ๔ เมตร ยาว ๓๐๐ เมตร		๗๕๐,๐๐๐.-				ถนน คสล. ที่สะดวก	ประชาชนมีเส้นทางคมนาคมที่สะดวกและรวดเร็วขึ้น	กองช่าง
๑๙๒	โครงการก่อสร้างถนนผิวจราจรแอสฟัลติกคอนกรีต สายบ้านนายรัตน์ หมู่ที่ ๒	เพื่อให้ประชาชนมีเส้นทางคมนาคมที่สะดวกและรวดเร็ว	ถนนผิวจราจรแอสฟัลติกคอนกรีต กว้าง ๔ เมตร ยาว ๕๐๐ เมตร	๑,๕๐๐,๐๐๐.-					ถนนผิวจราจรแอสฟัลติกคอนกรีต ที่สะดวก	ประชาชนมีเส้นทางคมนาคมที่สะดวกและรวดเร็วขึ้น	กองช่าง

ที่	โครงการ	วัตถุประสงค์	เป้าหมาย (ผลผลิตของโครงการ)	งบประมาณและที่ผ่านมา					ตัวชี้วัด (KPI)	ผลลัพธ์ที่คาดว่าจะได้รับ	หน่วยงานที่รับผิดชอบ
				๒๕๖๖ (บาท)	๒๕๖๗ (บาท)	๒๕๖๘ (บาท)	๒๕๖๙ (บาท)	๒๕๗๐ (บาท)			
๑๙๓	โครงการก่อสร้างถนน คสล. สายบ้านหัวเขา หมู่ที่ ๖	เพื่อให้ประชาชนมีเส้นทางคมนาคมที่สะดวกและรวดเร็ว	ถนน คสล. กว้าง ๔ เมตร ยาว ๑๒๐ เมตร				๓๕๐,๐๐๐.-		ถนน คสล. ที่สะดวก	ประชาชนมีเส้นทางคมนาคมที่สะดวกและรวดเร็วขึ้น	กองช่าง
๑๙๔	โครงการก่อสร้างศูนย์เรียนรู้ประวัติศาสตร์วัฒนธรรมบริเวณคลองนางน้อย	เพื่อให้เยาวชนและประชาชนเรียนรู้ประวัติศาสตร์	ก่อสร้างศูนย์เรียนรู้				๑,๐๐๐,๐๐๐.-		ก่อสร้างศูนย์เรียนรู้	เยาวชนและประชาชนมีศูนย์เรียนรู้	กองช่าง
๑๙๕	โครงการก่อสร้างทางระบายน้ำสาธารณะ หมู่ที่ ๕	เพื่อน้ำระบานได้สะดวก	ระยะทาง ๕๐๐ เมตร	๔๐๐,๐๐๐.-					น้ำได้ระบายได้สะดวก	ประชาชนมีทางระบายน้ำสาธารณะ	กองช่าง
๑๙๖	โครงการเสริมไหลทางถนนสายเพาะปัญญา – หนองเอื้อง	เพื่อให้ประชาชนมีเส้นทางคมนาคมที่สะดวกและรวดเร็ว	ระยะทาง ๓,๐๐๐ เมตร			๕๐๐,๐๐๐.-			เพิ่มไหลทางประชาชนสะดวก	ประชาชนมีเส้นทางคมนาคมที่สะดวกและรวดเร็วขึ้น	กองช่าง
๑๙๗	โครงการก่อสร้างทางระบายน้ำสาธารณะ หมู่ที่ ๕	เพื่อระบายน้ำ	ระยะทาง ๕๐๐ เมตร		๔๐๐,๐๐๐.-				น้ำได้ระบายได้สะดวก	ประชาชนมีทางระบายน้ำสาธารณะ	กองช่าง

ก. ยุทธศาสตร์ชาติ ๒๐ ปี ยุทธศาสตร์ที่ ๓ ยุทธศาสตร์ชาติด้านการพัฒนาและเสริมสร้างศักยภาพทรัพยากรมนุษย์

ข. แผนพัฒนาเศรษฐกิจและสังคมแห่งชาติ ฉบับที่ ๑๓ หมุดหมายที่ ๘ ไทยมีพื้นที่และเมืองอัจฉริยะที่น่าอยู่ ปลอดภัย เติบโตได้อย่างยั่งยืนโดยการกระจายความเจริญไปสู่ระดับพื้นที่และสร้างความเข้มแข็งของเศรษฐกิจฐานราก

ค. Sustainable Development Goals: SDGs เป้าหมายที่ ๑ ขจัดความยากจนทุกรูปแบบในทุกพื้นที่ เป้าหมายที่ ๖ สร้างหลักประกันว่าจะมีการจัดให้มีน้ำและสุขอนามัยสำหรับทุกคนและมีการบริหารจัดการที่ยั่งยืนคน

ง. ยุทธศาสตร์จังหวัดที่ ๒. การส่งเสริมสร้างความมั่นคงทางสังคม พัฒนาคุณภาพชีวิต และการศึกษาเรียนรู้อย่างมีคุณภาพ

จ. ยุทธศาสตร์การพัฒนาของ อปท.ในเขตจังหวัดที่ ๒. ยุทธศาสตร์การพัฒนาด้านคุณภาพชีวิตและส่งเสริมการศึกษาเรียนรู้แบบองค์รวม

๒. ยุทธศาสตร์ การพัฒนาด้านคุณภาพชีวิต

๒.๑ กลยุทธ์พัฒนาคุณภาพชีวิตเสริมสร้างความเข้มแข็งของชุมชน

๑ แผนงาน สร้างความเข้มแข็งของชุมชน

ที่	โครงการ	วัตถุประสงค์	เป้าหมาย (ผลผลิตของโครงการ)	งบประมาณและที่ผ่านมา					ตัวชี้วัด (KPI)	ผลลัพธ์ที่คาดว่าจะได้รับ	หน่วยงานที่รับผิดชอบ
				๒๕๖๖ (บาท)	๒๕๖๗ (บาท)	๒๕๖๘ (บาท)	๒๕๖๙ (บาท)	๒๕๗๐ (บาท)			
๑	โครงการใกล้บ้าน ใกล้ใจ เยี่ยมผู้สูงวัยไข้ติดเตียง	เพื่อเยี่ยมผู้สูงวัยไข้ติดเตียง	เยี่ยมผู้สูงวัยเพื่อให้มีกำลังใจ	๔๐,๐๐๐.-					ร้อยละของผู้สูงวัย	ผู้สูงวัยมีกำลังใจ	สำนักงานปลัด
๒	โครงการอบรมให้ความรู้เกี่ยวกับโรคเอดส์	เพื่อให้ความรู้เกี่ยวกับโรคเอดส์	อบรมให้ความรู้เกี่ยวกับโรคเอดส์				๒๐,๐๐๐.-		ร้อยละของเด็กที่เข้าร่วมโครงการ	เด็กมีความรู้เกี่ยวกับโรคเอดส์และพร้อมในการอยู่กับสังคม	สำนักงานปลัด
๓	โครงการสนับสนุนการแข่งขันกีฬา	เพื่อเป็นการส่งเสริมการแข่งขันกีฬากับหน่วยงานต่างๆ	จัดส่งนักกีฬาเข้าร่วมการแข่งขันกีฬากับหน่วยงานต่างๆ	๔๐,๐๐๐.-	๔๐,๐๐๐.-	๑๙๐,๐๐๐.-	๑๙๐,๐๐๐.-	๑๙๐,๐๐๐.-	ร้อยละมีนักกีฬาเพิ่มมากขึ้น	นักกีฬามีความสามัคคีเพิ่มขึ้น	สำนักงานปลัด

ที่	โครงการ	วัตถุประสงค์	เป้าหมาย (ผลผลิตของโครงการ)	งบประมาณและที่ผ่านมา					ตัวชี้วัด (KPI)	ผลลัพธ์ที่คาดว่าจะได้รับ	หน่วยงานที่รับผิดชอบ
				๒๕๖๖ (บาท)	๒๕๖๗ (บาท)	๒๕๖๘ (บาท)	๒๕๖๙ (บาท)	๒๕๗๐ (บาท)			
๔	โครงการช่วยเหลือผู้ด้อยโอกาส	เพื่อช่วยเหลือผู้ด้อยโอกาสให้มีความเป็นอยู่ที่ดีขึ้น	สนับสนุนงบประมาณให้ผู้ด้อยโอกาส			๙๐,๐๐๐.-			ร้อยละผู้ด้อยโอกาสมีชีวิตที่ดีขึ้น	ผู้ด้อยโอกาสมีชีวิตที่ดีขึ้น	สำนักงานปลัด
๕.	โครงการฝึกอบรม เข้าค่ายห่างไกลยาเสพติด	เพื่อให้เด็กและเยาวชนห่างไกลยาเสพติด	ฝึกอบรม เข้าค่ายห่างไกลยาเสพติด	๕๐,๐๐๐.-					ร้อยละเด็กและเยาวชนที่เข้าร่วม	เด็กและเยาวชนห่างไกลยาเสพติด	สำนักงานปลัด
๖.	โครงการฝึกอบรมช่างฝีมือ	เพื่อพัฒนาช่างฝีมือช่างในตำบลนาโยงใต้	ฝึกอบรมช่างฝีมือประเภทต่างๆ		๕๐,๐๐๐.-				ร้อยละมีผู้เข้าร่วม	ฝึกอบรมช่างฝีมือ	สำนักงานปลัด
๗.	โครงการส่งเสริมชุมชนจัดการสุขภาพแบบ ๕ ดี	เพื่อให้ชุมชนมีส่วนร่วมในการส่งเสริมชุมชนจัดการสุขภาพแบบ ๕ ดี	ประชาชนในตำบลนาโยงใต้		๓๐,๐๐๐.-				ร้อยละประชาชนที่เข้าร่วม	ประชาชนมีส่วนร่วมในการส่งเสริมชุมชนจัดการสุขภาพแบบ ๕ ดี	สำนักงานปลัด
๘.	โครงการสนับสนุนเงินสมทบกองทุนสวัสดิการชุมชน	เพื่อเพิ่มสวัสดิการของประชาชนในชุมชน	สนับสนุนงบประมาณให้แก่กองทุนสวัสดิการชุมชน	๓๐,๐๐๐.-	๓๐,๐๐๐.-	๓๐,๐๐๐.-	๓๐,๐๐๐.-	๓๐,๐๐๐.-	ร้อยละประชาชนมีสวัสดิการที่ดี	ประชาชนในชุมชนมีสวัสดิการเพิ่มขึ้น	สำนักงานปลัด

ที่	โครงการ	วัตถุประสงค์	เป้าหมาย (ผลผลิตของโครงการ)	งบประมาณและที่ผ่านมา					ตัวชี้วัด (KPI)	ผลลัพธ์ที่คาดว่า จะได้รับ	หน่วยงานที่รับผิดชอบ
				๒๕๖๖ (บาท)	๒๕๖๗ (บาท)	๒๕๖๘ (บาท)	๒๕๖๙ (บาท)	๒๕๗๐ (บาท)			
๙.	โครงการแข่งขันกีฬาต้านยาเสพติด	เพื่อเป็นการส่งเสริมการออกกำลังกายให้กับประชาชน	จัดการแข่งขันกีฬาเพื่อส่งเสริมการออกกำลังกายให้กับประชาชน	๓๕๐,๐๐๐.-	๓๕๐,๐๐๐.-	๓๕๐,๐๐๐.-	๓๕๐,๐๐๐.-	๓๕๐,๐๐๐.-	ร้อยละมีนักกีฬาเพิ่มมากขึ้น	นักกีฬามีความสามัคคีเพิ่มขึ้น	สำนักงานปลัด
๑๐.	โครงการจัดซื้ออุปกรณ์กีฬาหมู่บ้าน	เพื่อส่งเสริมการออกกำลังกายให้กับหมู่บ้าน	สนับสนุนอุปกรณ์กีฬา	๘๐,๐๐๐.-	๘๐,๐๐๐.-	๘๐,๐๐๐.-	๘๐,๐๐๐.-	๘๐,๐๐๐.-	ร้อยละอุปกรณ์กีฬาให้กับหมู่บ้าน	สนับสนุนอุปกรณ์กีฬา	สำนักงานปลัด
๑๑.	โครงการเด็กและเยาวชนรุ่นใหม่ร่วมใจต้านภัยยาเสพติด	เพื่อป้องกันการแพร่ระบาดของยาเสพติดในชุมชน	จัดกิจกรรมต่อต้านยาเสพติดในชุมชน	๒๕,๐๐๐.-	๒๕,๐๐๐.-	๒๕,๐๐๐.-	๒๕,๐๐๐.-	๒๕,๐๐๐.-	ร้อยละของการป้องกันการแพร่ระบาดของยาเสพติด	เด็กและเยาชนช่วยป้องกันการแพร่ระบาดของยาเสพติด	สำนักงานปลัด
๑๒.	โครงการส่งเสริมสุขภาพห่างไกลโรคมะเร็ง	เพื่อส่งเสริมสุขภาพประชาชนห่างไกลโรคมะเร็ง	ส่งเสริมสุขภาพประชาชนห่างไกลโรคมะเร็ง		๑๐,๐๐๐.-				ร้อยละประชาชนห่างไกลโรคมะเร็ง	ประชาชนห่างไกลโรคมะเร็ง	สำนักงานปลัด

ที่	โครงการ	วัตถุประสงค์	เป้าหมาย (ผลผลิตของโครงการ)	งบประมาณและที่ผ่านมา					ตัวชี้วัด (KPI)	ผลลัพธ์ที่คาดว่าจะได้รับ	หน่วยงานที่รับผิดชอบ
				๒๕๖๖ (บาท)	๒๕๖๗ (บาท)	๒๕๖๘ (บาท)	๒๕๖๙ (บาท)	๒๕๗๐ (บาท)			
๑๓.	โครงการส่งเสริมการจัดกิจกรรมของกลุ่มเด็กและเยาวชน	เพื่อให้เกิดการรวมกลุ่มของเด็กและเยาวชนในการจัดทำกิจกรรมเพื่อชุมชน	กลุ่มเด็กและเยาวชนในตำบลนาโยงใต้		๓๐,๐๐๐.-				กลุ่มเด็กและเยาวชนในตำบลนาโยงใต้	มีการรวมกลุ่มของเด็กและเยาวชนในการจัดทำกิจกรรมเพื่อชุมชน	สำนักงานปลัด
๑๔.	โครงการพัฒนาศักยภาพสภาเด็กและเยาวชนในพื้นที่ตำบลนาโยงใต้	เพื่อให้คณะทำงานสภาเด็กและเยาวชนมีความรู้ความเข้าใจในบทบาทและหน้าที่ของตนเองตลอดจนการจัดทำโครงการเกี่ยวกับเด็กและเยาวชน	คณะทำงานสภาเด็กและเยาวชนตำบลนาโยงใต้	๔๕,๐๐๐.-	๔๕,๐๐๐.-	๔๕,๐๐๐.-	๔๕,๐๐๐.-	๔๕,๐๐๐.-	คณะทำงานสภาเด็กและเยาวชนตำบลนาโยงใต้	คณะทำงานสภาเด็กและเยาวชนมีความรู้ความเข้าใจ	สำนักงานปลัด
๑๕.	โครงการป้องกันและแก้ไขปัญหาการมีเพศสัมพันธ์ก่อนวัยอันควรและการตั้งครรภ์ในวัยรุ่น	เพื่อให้กลุ่มเป้าหมายมีความรู้ความเข้าใจเกี่ยวกับการป้องกันและปัญหาการตั้งครรภ์ในวัยรุ่น	กลุ่มวัยรุ่นในตำบลนาโยงใต้	๔๐,๐๐๐.-					กลุ่มวัยรุ่นในตำบลนาโยงใต้	กลุ่มเป้าหมายมีความรู้ความเข้าใจเกี่ยวกับการป้องกัน	สำนักงานปลัด
๑๖.	โครงการสนับสนุน To Be Number One	เพื่อสนับสนุนกิจกรรมการรวมกลุ่มของเด็กและเยาวชน	สนับสนุน To Be Number One			๕๐,๐๐๐.-			สนับสนุนการทำกิจกรรมของเด็กและเยาวชน	กลุ่มเด็กและเยาวชน	สำนักงานปลัด
๑๗.	โครงการส่งเสริมสุขภาพให้แก่ประชาชน	เพื่อส่งเสริมสุขภาพให้แก่ประชาชน	ส่งเสริมสุขภาพให้แก่ประชาชน		๕๐,๐๐๐.-	๕๐,๐๐๐.-	๕๐,๐๐๐.-	๕๐,๐๐๐.-	ร้อยละประชาชนเข้าร่วม	ประชาชนมีสุขภาพที่แข็งแรง	สำนักงานปลัด

ที่	โครงการ	วัตถุประสงค์	เป้าหมาย (ผลผลิตของโครงการ)	งบประมาณและที่ผ่านมา					ตัวชี้วัด (KPI)	ผลลัพธ์ที่คาดว่าจะได้รับ	หน่วยงานที่รับผิดชอบ
				๒๕๖๖ (บาท)	๒๕๖๗ (บาท)	๒๕๖๘ (บาท)	๒๕๖๙ (บาท)	๒๕๗๐ (บาท)			
๑๘.	โครงการส่งเสริมกลุ่มอาชีพ หมู่ที่ ๑ – ๘	เพื่อให้ประชาชนหมู่ที่ ๑-๘ มีอาชีพเสริมและมีรายได้ที่เพียงพอ	สนับสนุนปัจจัยการผลิตให้แก่กลุ่มอาชีพ หมู่ที่ ๑-๘		๓๐,๐๐๐.-				ร้อยละประชาชนมีอาชีพเสริมเพิ่มมากขึ้น	ประชาชนหมู่ที่ ๑ -๘ มีอาชีพเสริมและมีรายได้ที่เพียงพอ	สำนักงานปลัด
๑๙.	โครงการส่งเสริมอาชีพกลุ่มแม่บ้านหมู่ที่ ๑-๘	เพื่อให้กลุ่มแม่บ้านหมู่ที่ ๑-๘ มีอาชีพเสริมและมีรายได้ที่เพียงพอ	สนับสนุนปัจจัยการผลิตให้แก่กลุ่มแม่บ้าน หมู่ที่ ๑-๘			๒๐,๐๐๐.-			ร้อยละประชาชนมีอาชีพเสริมเพิ่มมากขึ้น	กลุ่มแม่บ้านมีอาชีพเสริมและมีรายได้ที่เพียงพอ	สำนักงานปลัด
๒๐.	โครงการฝึกอบรมอาชีพให้แก่ผู้สูงอายุตำบลนาโยงใต้	เพื่อให้ผู้สูงอายุในตำบลนาโยงใต้มีอาชีพเสริมและมีรายได้ที่เพียงพอ	จัดฝึกอบรมอาชีพตามความชำนาญให้แก่ผู้สูงอายุ		๓๐,๐๐๐.-	๓๐,๐๐๐.-	๓๐,๐๐๐.-	๓๐,๐๐๐.-	ร้อยละมีผู้สูงอายุมีรายได้เพิ่มขึ้น	ผู้สูงอายุมีรายได้ที่เพียงพอในการเลี้ยงชีพ	สำนักงานปลัด
๒๑.	โครงการพัฒนาศักยภาพสตรีในตำบลนาโยงใต้	เพื่อให้สตรีในตำบลมีการพัฒนาศักยภาพอาชีพและความเป็นอยู่	จัดฝึกอบรมอาชีพและการพัฒนาศักยภาพด้านต่างๆ ให้แก่สตรีในตำบลนาโยงใต้	๕๐,๐๐๐.-	๕๐,๐๐๐.-	๕๐,๐๐๐.-	๕๐,๐๐๐.-	๕๐,๐๐๐.-	ร้อยละของสตรีในตำบลนาโยงใต้มีอาชีพเสริม	สตรีในตำบลนาโยงใต้มีอาชีพเสริม	สำนักงานปลัด
๒๒.	โครงการฝึกอบรมอาชีพให้แก่ประชาชนในตำบลนาโยงใต้	เพื่อให้ประชาชนในตำบลมีอาชีพเสริมและมีรายได้ที่เพียงพอ	จัดฝึกอบรมอาชีพให้แก่ประชาชนในตำบลนาโยงใต้	๕๐,๐๐๐.-	๕๐,๐๐๐.-	๕๐,๐๐๐.-	๕๐,๐๐๐.-	๕๐,๐๐๐.-	ร้อยละของประชาชนในตำบลนาโยงใต้มีอาชีพเสริม	ประชาชนในตำบลนาโยงใต้มีอาชีพเสริม	สำนักงานปลัด
๒๓.	โครงการจิตอาสาร่วมพัฒนานาโยงใต้	เพื่อให้ประชาชนมีจิตรอาสาร่วมพัฒนา	สร้างจิตรสำนึกจิตอาสา	๓๐,๐๐๐.-	๓๐,๐๐๐.-	๓๐,๐๐๐.-	๓๐,๐๐๐.-	๓๐,๐๐๐.-	ร้อยละเพิ่มจิตรอาสา	ประชาชนมีจิตรอาสาเพิ่มมากขึ้น	สำนักงานปลัด

ที่	โครงการ	วัตถุประสงค์	เป้าหมาย (ผลผลิตของโครงการ)	งบประมาณและที่ผ่านมา					ตัวชี้วัด (KPI)	ผลลัพธ์ที่คาดว่าจะได้รับ	หน่วยงานที่รับผิดชอบ
				๒๕๖๖ (บาท)	๒๕๖๗ (บาท)	๒๕๖๘ (บาท)	๒๕๖๙ (บาท)	๒๕๗๐ (บาท)			
๒๔.	โครงการฝึกอบรมอาชีพให้แก่เด็กและเยาวชนในตำบลนาโยงใต้	เพื่อให้เด็กและเยาวชนในตำบลมีอาชีพเสริม	จัดฝึกอบรมอาชีพให้แก่เด็กและเยาวชนในตำบลนาโยงใต้	๕๐,๐๐๐.-					ร้อยละของเด็กและเยาวชนมีอาชีพเสริม	เด็กและเยาวชนในตำบลนาโยงใต้มีอาชีพเสริม	สำนักงานปลัด
๒๕.	โครงการสนับสนุนการดำ เนินงานด้านการป้องกันและแก้ไขปัญหาโรคเอดส์ในตำบลนาโยงใต้	เพื่อสร้างความรู้ความเข้าใจเกี่ยวกับโรคเอดส์	ประชาชน และเยาวชนในพื้นที่มีความรู้เรื่องโรคเอดส์			๓๕,๐๐๐.-			ร้อยละประชาชนมีสุขภาพที่แข็งแรง	ประชาชนมีสุขภาพที่แข็งแรง	สำนักงานปลัด
๒๖.	โครงการเยี่ยมเยือนบ้านผู้สูงอายุที่ด้อยโอกาสหรือถูกทอดทิ้ง	เพื่อให้ผู้บริหารท้องถิ่นได้ทราบถึงปัญหาความเป็นอยู่และสุขภาพอนามัยของผู้สูงอายุที่ด้อยโอกาส และถูกทอดทิ้ง	ผู้สูงอายุที่ด้อยโอกาสในตำบล				๔๐,๐๐๐.-		ร้อยละผู้สูงอายุไม่รู้สึกว่าตนไม่มีคุณค่า	ผู้สูงอายุที่ด้อยโอกาสและถูกทอดทิ้งไม่รู้สึกว่าตนเองไม่มีคุณค่าในสังคม	สำนักงานปลัด
๒๗.	โครงการเยี่ยมเยือนบ้านผู้พิการที่ด้อยโอกาสหรือถูกทอดทิ้ง	เพื่อให้ผู้บริหารท้องถิ่นได้ทราบถึงปัญหาความเป็นอยู่และสุขภาพอนามัยของผู้พิการที่ด้อยโอกาสและถูกทอดทิ้งเพื่อหาทางช่วยเหลือต่อไป	ผู้พิการที่ด้อยโอกาสในตำบล		๔๐,๐๐๐.-				ร้อยละผู้พิการมีสุขภาพจิตที่ดีขึ้น	ผู้พิการที่ด้อยโอกาสและถูกทอดทิ้งไม่รู้สึกว่าตนเองไม่มีคุณค่าในสังคม	สำนักงานปลัด
๒๘.	โครงการพัฒนาคุณธรรมจริยธรรม	เพื่อเป็นการพัฒนาคุณธรรมจริยธรรมให้แก่คณะผู้บริหาร สมาชิกสภา อบต. ข้าราชการ พนักงาน	คณะผู้บริหาร ส.อบต. ข้าราชการ กจ้างประจำ พนักงานจ้าง	๒๐,๐๐๐.-					คณะผู้บริหาร ส.อบต. ข้าราชการ ลูกจ้างประจำ พนักงานจ้าง	เพื่อให้คณะผู้บริหาร ส.อบต. ข้าราชการ ลูกจ้างประจำ พนักงานจ้าง	สำนักงานปลัด

ที่	โครงการ	วัตถุประสงค์	เป้าหมาย (ผลผลิตของโครงการ)	งบประมาณและที่ผ่านมา					ตัวชี้วัด (KPI)	ผลลัพธ์ที่คาดว่าจะได้รับ	หน่วยงานที่รับผิดชอบ
				๒๕๖๖ (บาท)	๒๕๖๗ (บาท)	๒๕๖๘ (บาท)	๒๕๖๙ (บาท)	๒๕๗๐ (บาท)			
๒๙.	โครงการข้าราชการไทยไร้ทุจริต	เพื่อให้ข้าราชการไทยไร้ทุจริต	คณะผู้บริหาร ส.อบต. ข้าราชการ ลูกจ้างประจำ พนักงานจ้าง	๒๐,๐๐๐.-					คณะผู้บริหาร ส.อบต. ข้าราชการ ลูกจ้างประจำ พนักงานจ้าง	เพื่อให้ทุกภาคส่วนของข้าราชการไทยไร้การทุจริต	สำนักงานปลัด
๓๐.	โครงการส่งเสริมคุณธรรมจริยธรรมในการป้องกันการทุจริต	เพื่อส่งเสริมคุณธรรมจริยธรรมในการป้องกันการทุจริต	ประชาชน คณะผู้บริหาร ส.อบต. ข้าราชการ ลูกจ้างประจำ พนักงานจ้าง					๒๐,๐๐๐.-	ประชาชน คณะผู้บริหาร ส.อบต. ข้าราชการ ลูกจ้างประจำ พนักงานจ้าง	เพื่อส่งเสริมให้ความรู้เกี่ยวกับคุณธรรมจริยธรรม	สำนักงานปลัด
๓๑.	โครงการจัดทำคู่มือการป้องกันผลประโยชน์ทับซ้อน	เพื่อจัดทำคู่มือการป้องกันผลประโยชน์ทับซ้อน	จำทำคู่มือให้กับประชาชน					๒๐,๐๐๐.-	ร้อยละของประชาชนที่ได้รับคู่มือ	เพื่อให้ประชาชนได้รับรู้ข้อมูล	สำนักงานปลัด
๓๒.	โครงการรณรงค์เผยแพร่การสร้างค่านิยมการต่อต้านการทุจริต	เพื่อรณรงค์เผยแพร่การสร้างค่านิยมการต่อต้านการทุจริต	ประชาสัมพันธ์ให้ประชาชนในพื้นที่				๒๐,๐๐๐.-		ร้อยละของประชาชน	เพื่อให้ประชาชนได้รับรู้ข้อมูล	สำนักงานปลัด
๓๓.	โครงการเสริมสร้างความซื่อสัตว์ สุจริต และปลูกฝังทัศนคติ วัฒนธรรมที่ดีในการต่อต้านการทุจริต	เพื่อเสริมสร้างความซื้อสัตว์ สุจริต และปลูกฝังทัศนคติ วัฒนธรรมที่ดีในการต่อต้านการทุจริต	เสริมสร้างความซื้อสัตว์ เยาวชน และประชาชน			๒๐,๐๐๐.-			ร้อยละเยาวชนและประชาชนที่เข้าร่วม	เพื่อให้เยาวชนและประชาชนมีความซื้อสัตว์ ฯ	สำนักงานปลัด
๓๔.	โครงการสร้างภูมิคุ้มกันทางสังคมให้เด็กและเยาวชน อปท.(กิจกรรม โตไปไม่โกง)	เพื่อสร้างภูมิคุ้มกันทางสังคมให้เด็กและเยาวชน	สร้างภูมิคุ้มกันทางสังคมให้เด็กและเยาวชน		๒๐,๐๐๐.-				ร้อยละเด็กและเยาวชน	เพื่อสร้างภูมิคุ้มกันทางสังคมให้เด็กและเยาวชน	สำนักงานปลัด

ที่	โครงการ	วัตถุประสงค์	เป้าหมาย (ผลผลิตของโครงการ)	งบประมาณและที่ผ่านมา					ตัวชี้วัด (KPI)	ผลลัพธ์ที่คาดว่าจะได้รับ	หน่วยงานที่รับผิดชอบ
				๒๕๖๖ (บาท)	๒๕๖๗ (บาท)	๒๕๖๘ (บาท)	๒๕๖๙ (บาท)	๒๕๗๐ (บาท)			
๓๕.	กิจกรรมสร้างความโปร่งใสในการใช้จ่ายเงินงบประมาณ	เพื่อจัดกิจกรรมสร้างความโปร่งใสในการใช้จ่ายเงินงบประมาณ	ข้าราชการ ลูกจ้างประจำ พนักงานจ้าง		๓๐,๐๐๐.-				ข้าราชการ ลูกจ้างประจำ พนักงานจ้าง	ข้าราชการ ลูกจ้างประจำ พนักงานจ้าง	สำนักงานปลัด
๓๖.	มาตรการส่งเสริมการปฏิบัติงานและการใช้ชีวิตตามหลักปรัชญาเศรษฐกิจพอเพียง	เพื่อสร้างมาตรการส่งเสริมการปฏิบัติงานและการใช้ชีวิตตามหลักปรัชญาเศรษฐกิจพอเพียง	ประชาชน คณะผู้บริหาร ส.อบต. ข้าราชการ ลูกจ้างประจำ พนักงานจ้าง	๓๐,๐๐๐.-					เพื่อส่งเสริมให้ประชาชนรับรู้เรื่องหลักปรัชญาเศรษฐกิจพอเพียง	เพื่อให้ประชาชนรับรู้เรื่องเศรษฐกิจพอเพียง	สำนักงานปลัด
๓๗.	โครงการค่ายเยาวชนสำนึกรักท้องถิ่น เสริมสร้างความสมานฉันท์	เพื่อจัดกิจกรรมค่ายเยาวชนสำนึกรักท้องถิ่น	เพื่อให้เยาวชนมีความสำนึกรักท้องถิ่น		๓๐,๐๐๐.-				เยาวชนมีความสำนึกรักท้องถิ่น	เยาวชนที่เข้าร่วมมีความรู้สึกสำนึกรักท้องถิ่น	สำนักงานปลัด
๓๘.	โครงการส่งเสริมการปฏิบัติงานตามประมวลจริยธรรมของ อบต.นาโยงใต้	เพื่อส่งเสริมการปฏิบัติงานตามประมวลจริยธรรมของ อบต. นาโยงใต้	ข้าราชการ ลูกจ้างประจำ พนักงานจ้าง					๓๐,๐๐๐.-	ข้าราชการ ลูกจ้างประจำ พนักงานจ้าง	ข้าราชการ ลูกจ้างประจำ พนักงานจ้าง	สำนักงานปลัด
๓๙.	โครงการมาตรการยกย่องเชิดชูเกียรติหน่วยงาน/บุคคลที่ประพฤติปฏิบัติตนเป็นที่ประจักษ์	เพื่อยกย่องเชิดชูเกียรติหน่วยงาน/บุคคลที่ประพฤติปฏิบัติตนเป็นที่ประจักษ์	หน่วยงาน บุคคลที่ประพฤติปฏิบัติตนเป็นที่ประจักษ์				๓๐,๐๐๐.-		หน่วยงาน บุคคลที่ประพฤติปฏิบัติตนเป็นที่ประจักษ์	หน่วยงาน บุคคลที่ประพฤติปฏิบัติตนเป็นที่ประจักษ์	สำนักงานปลัด

ที่	โครงการ	วัตถุประสงค์	เป้าหมาย (ผลผลิตของโครงการ)	งบประมาณและที่ผ่านมา					ตัวชี้วัด (KPI)	ผลลัพธ์ที่คาดว่าจะได้รับ	หน่วยงานที่รับผิดชอบ
				๒๕๖๖ (บาท)	๒๕๖๗ (บาท)	๒๕๖๘ (บาท)	๒๕๖๙ (บาท)	๒๕๗๐ (บาท)			
๔๐.	โครงการมาตรการเสริมสร้างองค์ความรู้การเฝ้าระวังการทุกจริต	เพื่อวางมาตรการเสริมสร้างองค์ความรู้การเฝ้าระวังการทุกจริต	ข้าราชการ ลูกจ้างประจำ พนักงานจ้าง				๓๐,๐๐๐.-		ข้าราชการ ลูกจ้างประจำ พนักงานจ้าง	ข้าราชการ ลูกจ้างประจำ พนักงานจ้าง	สำนักงานปลัด
๔๑.	โครงการจัดกิจกรรมจัดนิทรรศการวันต่อต้านคอร์รัปชั่นสากล	เพื่อจัดกิจกรรมจัดนิทรรศการวันต่อต้านคอร์รัปชั่นสากล	ข้าราชการ ลูกจ้างประจำ พนักงานจ้าง	๒๕,๐๐๐.-					ข้าราชการ ลูกจ้างประจำ พนักงานจ้าง	ข้าราชการ ลูกจ้างประจำ พนักงานจ้าง	สำนักงานปลัด
๔๒	โครงการกีฬาสามวัยต้านภัยยาเสพติด	เพื่อจักกิจกรรมแข่งขันกีฬา	เยาวชน ประชาชน ผู้สูงอายุ			๑๕๐,๐๐๐.-			เยาวชน ประชาชน ผู้สูงอายุเข้าร่วมกิจกรรม	เยาวชน ประชาชน ผู้สูงอายุเข้าร่วมกิจกรรม	สำนักงานปลัด

ก. ยุทธศาสตร์ชาติ ๒๐ ปี ยุทธศาสตร์ที่ ๓ ยุทธศาสตร์ชาติด้านการพัฒนาและเสริมสร้างศักยภาพทรัพยากรมนุษย์

ข. แผนพัฒนาเศรษฐกิจและสังคมแห่งชาติ ฉบับที่ ๑๓ หมุดหมายที่ ๘ ไทยมีพื้นที่และเมืองอัจฉริยะที่น่าอยู่ ปลอดภัย เติบโตได้อย่างยั่งยืนโดยการกระจายความเจริญไปสู่ระดับพื้นที่และสร้างความเข้มแข็งของเศรษฐกิจฐานราก

ค. Sustainable Development Goals: SDGs เป้าหมายที่ ๑ ขจัดความยากจนทุกรูปแบบในทุกพื้นที่ เป้าหมายที่ ๖ สร้างหลักประกันว่าจะมีการจัดให้มีน้ำและสุขอนามัยสำหรับทุกคนและมีการบริหารจัดการที่ยั่งยืนคน

ง. ยุทธศาสตร์จังหวัดที่ ๒. การส่งเสริมสร้างความมั่นคงทางสังคม พัฒนาคุณภาพชีวิต และการศึกษาเรียนรู้อย่างมีคุณภาพ

จ. ยุทธศาสตร์การพัฒนาของ อปท.ในเขตจังหวัดที่ ๒. ยุทธศาสตร์การพัฒนาด้านคุณภาพชีวิตและส่งเสริมการศึกษาเรียนรู้แบบองค์รวม

๒. ยุทธศาสตร์ การพัฒนาด้านคุณภาพชีวิต

๒.๑ กลยุทธ์พัฒนาคุณภาพชีวิตเสริมสร้างความเข้มแข็งของชุมชน

๒ แผนงาน งบกลาง

ที่	โครงการ	วัตถุประสงค์	เป้าหมาย (ผลผลิตของโครงการ)	งบประมาณและที่ผ่านมา					ตัวชี้วัด (KPI)	ผลลัพธ์ที่คาดว่าจะได้รับ	หน่วยงานที่รับผิดชอบ
				๒๕๖๖ (บาท)	๒๕๖๗ (บาท)	๒๕๖๘ (บาท)	๒๕๖๙ (บาท)	๒๕๗๐ (บาท)			
๑	โครงการสนับสนุนการสร้างหลักประกันรายได้ให้แก่ผู้สูงอายุ (เบี้ยยังชีพผู้สูงอายุ)	เพื่อใช้จ่ายสำหรับสนับสนุนการสร้างหลักประกันรายได้ให้แก่ผู้สูงอายุ	ผู้สูงอายุตั้งแต่ ๖๐ ปีขึ้นไป	๕,๙๐๐,๐๐๐.-	๕,๙๐๐,๐๐๐.-	๖,๙๐๐,๐๐๐.-	๖,๙๘๐,๐๐๐.-	๖,๙๘๐,๐๐๐.-	ร้อยละของผู้สูงอายุ	สร้างหลักประกันรายได้ให้แก่ผู้สูงอายุ	สำนักงานปลัด
๒	โครงการสนับสนุนสวัสดิการทางสังคมให้แก่ผู้พิการหรือทุพพลภาพ(เบี้ยยังชีพคนพิการ)	เพื่อสนับสนุนสวัสดิการทางสังคมให้แก่ผู้พิการหรือทุพพลภาพ	ผู้พิการหรือทุพพลภาพ	๒,๕๐๐,๐๐๐.-	๒,๕๐๐,๐๐๐.-	๒,๕๐๐,๐๐๐.-	๒,๕๐๐,๐๐๐.-	๒,๕๐๐,๐๐๐.-	ร้อยละผู้พิการหรือทุพพลภาพ	ผู้พิการหรือทุพพลภาพมีรายได้	สำนักงานปลัด
๓	เงินสมทบกองทุนประกันสังคม	เพื่อจ่ายเป็นเงินสมทบกองทุนประกันสังคม	สมทบกองทุนประกันสังคม	๑๔๐,๐๐๐.-	๑๔๐,๐๐๐.-	๑๔๐,๐๐๐.-	๑๖๐,๐๐๐.-	๑๖๐,๐๐๐.-	ร้อยละมีเงินสมทบกองทุนประกันสังคม	เป็นเงินสมทบกองทุนประกันสังคม	สำนักงานปลัด
๔	เงินสงเคราะห์เบี้ยยังชีพผู้ป่วยเอดส์	เพื่อจ่ายเป็นเงินสงเคราะห์เบี้ยยังชีพผู้ป่วยเอดส์	ผู้ป่วยเอดส์	๓๐,๐๐๐.-	๓๐,๐๐๐.-	๓๐,๐๐๐.-	๓๐,๐๐๐.-	๓๐,๐๐๐.-	ร้อยละผู้ป่วยเอดส์	ผู้ป่วยเอดส์มีชีวิตที่ดีขึ้น	สำนักงานปลัด

ที่	โครงการ	วัตถุประสงค์	เป้าหมาย (ผลผลิตของโครงการ)	งบประมาณและที่ผ่านมา					ตัวชี้วัด (KPI)	ผลลัพธ์ที่คาดว่าจะได้รับ	หน่วยงานที่รับผิดชอบ
				๒๕๖๖ (บาท)	๒๕๖๗ (บาท)	๒๕๖๘ (บาท)	๒๕๖๙ (บาท)	๒๕๗๐ (บาท)			
๕.	เงินสมทบกองทุนหลักประกันสุขภาพ	เพื่อจ่ายเป็นเงินสมทบกองทุนหลักประกันสุขภาพ	กลุ่มกองทุนหลักประกันสุขภาพ	๑๒๐,๐๐๐.-	๑๒๐,๐๐๐.-	๑๒๐,๐๐๐.-	๑๒๐,๐๐๐.-	๑๒๐,๐๐๐.-	สมาชิกของกองทุนหลักประกันสุขภาพ	สมาชิกกองทุนสวัสดิการชุมชนมีสุขภาพที่ดีขึ้น	สำนักงานปลัด
๖.	เงินสมทบกองทุนสวัสดิการชุมชน	เพื่อจ่ายเป็นเงินสมทบกองทุนสวัสดิการชุมชน	กลุ่มกองทุนสวัสดิการชุมชน	๓๐,๐๐๐.-	๓๐,๐๐๐.-	๓๐,๐๐๐.-	๓๐,๐๐๐.-	๓๐,๐๐๐.-	กองทุนสวัสดิการชุมชน	สมาชิกกองทุนสวัสดิการชุมชนในการรักษาพยาบาล	สำนักงานปลัด
๗	เงินสมทบกองทุนบำเหน็จบำนาญข้าราชการส่วนท้องถิ่น	เพื่อสวัสดิการของข้าราชการส่วนท้องถิ่น	สมทบกองทุนบำเหน็จบำนาญข้าราชการส่วนท้องถิ่น	๕๐๐,๐๐๐.-	๕๐๐,๐๐๐.-	๕๐๐,๐๐๐.-	๕๐๐,๐๐๐.-	๕๐๐,๐๐๐.-	สมทบกองทุนบำเหน็จบำนาญข้าราชการส่วนท้องถิ่น	เงินสมทบกองทุนบำเหน็จบำนาญข้าราชการส่วนท้องถิ่น	สำนักงานปลัด
๘	เงินสมทบกองทุนเงินทดแทน	เพื่อจ่ายเป็นเงินสมทบกองทุนเงินทดแทน	สมทบกองทุนเงินทดแทน	๓๐๐๐๐.-	๓๐๐๐๐.-	๓๐๐๐๐.-	๓๐๐๐๐.-	๓๐๐๐๐.-	สมทบกองทุนเงินทดแทน	สมทบกองทุนเงินทดแทน	สำนักงานปลัด
๙	ค่าใช้จ่ายในการจัดการจราจร	เพื่อจ่ายเป็นค่าใช้จ่ายในการจัดการจราจร	ค่าใช้จ่ายในการจัดการจราจร	๒๐,๐๐๐.-	๒๐,๐๐๐.-	๒๐,๐๐๐.-	๒๐,๐๐๐.-	๒๐,๐๐๐.-	ค่าใช้จ่ายในการจัดการจราจร	ค่าใช้จ่ายในการจัดการจราจร	สำนักงานปลัด

ก. ยุทธศาสตร์ชาติ ๒๐ ปี ยุทธศาสตร์ที่ ๓ ยุทธศาสตร์ชาติด้านการพัฒนาและเสริมสร้างศักยภาพทรัพยากรมนุษย์

ข. แผนพัฒนาเศรษฐกิจและสังคมแห่งชาติ ฉบับที่ ๑๓ หมุดหมายที่ ๘ ไทยมีพื้นที่และเมืองอัจฉริยะที่น่าอยู่ ปลอดภัย เติบโตได้อย่างยั่งยืนโดยการกระจายความเจริญไปสู่ระดับพื้นที่และสร้างความเข้มแข็งของเศรษฐกิจฐานราก

ค. Sustainable Development Goals: SDGs เป้าหมายที่ ๑ ขจัดความยากจนทุกรูปแบบในทุกพื้นที่ เป้าหมายที่ ๖ สร้างหลักประกันว่าจะมีการจัดให้มีน้ำและสุขอนามัยสำหรับทุกคนและมีการบริหารจัดการที่ยั่งยืนคน

ง. ยุทธศาสตร์จังหวัดที่ ๒. การส่งเสริมสร้างความมั่นคงทางสังคม พัฒนาคุณภาพชีวิต และการศึกษาเรียนรู้อย่างมีคุณภาพ

จ. ยุทธศาสตร์การพัฒนาของ อปท.ในเขตจังหวัดที่ ๒. ยุทธศาสตร์การพัฒนาด้านคุณภาพชีวิตและส่งเสริมการศึกษาเรียนรู้แบบองค์รวม

๒. ยุทธศาสตร์ การพัฒนาด้านคุณภาพชีวิต

๒.๑ กลยุทธ์พัฒนาคุณภาพชีวิตเสริมสร้างความเข้มแข็งของชุมชน

๓ แผนงาน สาธารณสุข

ที่	โครงการ	วัตถุประสงค์	เป้าหมาย (ผลผลิตของโครงการ)	งบประมาณและที่ผ่านมา					ตัวชี้วัด (KPI)	ผลลัพธ์ที่คาดว่าจะได้รับ	หน่วยงานที่รับผิดชอบ
				๒๕๖๖ (บาท)	๒๕๖๗ (บาท)	๒๕๖๘ (บาท)	๒๕๖๙ (บาท)	๒๕๗๐ (บาท)			
๑	โครงการป้องกันและควบคุมโรคพิษสุนัขบ้า	เพื่อป้องกันการแพร่ระบาดของโรค	จัดซื้อวัคซีนพร้อมอุปกรณ์	๑๐๐,๐๐๐.-	๑๐๐,๐๐๐.-	๑๐๐,๐๐๐.-	๑๐๐,๐๐๐.-	๑๐๐,๐๐๐.-	ป้องกันการแพร่ระบาดของโรค	ลดการแพร่ระบาดของโรคพิษสุนัขบ้า	สำนักงานปลัด
๒	โครงการจัดซื้อรถกู้ชีพ – ฉุกเฉิน พร้อมครุภัณฑ์ทางการแพทย์	เพื่อให้การช่วยเหลือและนำผู้ป่วยหรือผู้ที่ประสบอุบัติเหตุส่งโรงพยาบาล	จัดซื้อรถกู้ชีพ – ฉุกเฉิน จำนวน ๑ คัน		๗๐๐,๐๐๐.-				ร้อยละมีรถกู้ชีพช่วยเหลือผู้ป่วย	ช่วยเหลือผู้ป่วยหรือผู้ที่ได้รับอุบัติเหตุนำส่งโรงพยาบาลได้ทันท่วงที	สำนักงานปลัด
๓	โครงการฉีดวัคซีนโรคที่เกิดจากสัตว์	เพื่อป้องกันการแพร่ระบาดของโรค	ฉีดวัคซีนเพื่อป้องกันโรคที่เกิดจากสัตว์ภายในตำบล	๕๐,๐๐๐.-	๕๐,๐๐๐.-	๕๐,๐๐๐.-	๕๐,๐๐๐.-	๕๐,๐๐๐.-	ร้อยละที่ป้องกันการแพร่ระบาดของโรค	สามารถป้องกันการแพร่ระบาดของโรคที่เกิดจากสัตว์	สำนักงานปลัด

ที่	โครงการ	วัตถุประสงค์	เป้าหมาย (ผลผลิตของโครงการ)	งบประมาณและที่ผ่านมา					ตัวชี้วัด (KPI)	ผลลัพธ์ที่คาดว่าจะได้รับ	หน่วยงานที่รับผิดชอบ
				๒๕๖๖ (บาท)	๒๕๖๗ (บาท)	๒๕๖๘ (บาท)	๒๕๖๙ (บาท)	๒๕๗๐ (บาท)			
๔	โครงการจัดตั้งศูนย์เรียนรู้และสนับสนุนการแก้ไขปัญหาโรคไข้เลือดออก	เพื่อป้องกันการแพร่ระบาดของโรคไข้เลือดออก	ประชาชนในตำบลนาโยงใต้		๔๐,๐๐๐.-				ป้องกันการแพร่ระบาดของโรค	ลดการแพร่ระบาดของไข้เลือดออก	สำนักงานปลัด
๕.	โครงการสัตว์ปลอดโรค คนปลอดภัย จากโรคพิษสุนัขบ้า	เพื่อป้องกันการแพร่ระบาดของโรค	จัดซื้อวัคซีนพร้อมอุปกรณ์	๑๐๐,๐๐๐.-	๑๐๐,๐๐๐.-	๑๐๐,๐๐๐.-	๑๐๐,๐๐๐.-	๑๐๐,๐๐๐.-	ร้อยละที่ป้องกันการแพร่ระบาดของโรค	ลดการแพร่ระบาดของโรคพิษสุนัขบ้า	สำนักงานปลัด
๖.	โครงการทำหมันสุนัข และแมว	เพื่อลดปริมาณสุนัขและแมว	สุนัขและแมวลดปริมาณลง	๕๐,๐๐๐.-	๕๐,๐๐๐.-	๕๐,๐๐๐.-	๕๐,๐๐๐.-	๕๐,๐๐๐.-	ร้อยละสุนัขและแมวลดลง	สุนัขและแมวลดปริมาณลง	สำนักงานปลัด
๗.	โครงการรณรงค์ป้องกันโรคไข้เลือดออก	เพื่อให้ประชาชนรู้วิธีป้องกันโรคไข้เลือดออก	ผู้ป่วยโรคไข้เลือดออกลดปริมาณลง	๗๐,๐๐๐.-	๗๐,๐๐๐.-	๗๐,๐๐๐.-	๗๐,๐๐๐.-	๗๐,๐๐๐.-	ป้องกันการแพร่ระบาดของโรค	ลดการแพร่ระบาดของโรคไข้เลือดออก	สำนักงานปลัด

ที่	โครงการ	วัตถุประสงค์	เป้าหมาย (ผลผลิตของโครงการ)	งบประมาณและที่ผ่านมา					ตัวชี้วัด (KPI)	ผลลัพธ์ที่คาดว่าจะได้รับ	หน่วยงานที่รับผิดชอบ
				๒๕๖๖ (บาท)	๒๕๖๗ (บาท)	๒๕๖๘ (บาท)	๒๕๖๙ (บาท)	๒๕๗๐ (บาท)			
๘.	โครงการรณรงค์ป้องกันโรคพิษสุนัขบ้า	เพื่อให้ประชาชนรู้วิธีป้องกันโรคพิษสุนัขบ้า	ประชาชนรู้วิธีการป้องกันโรคพิษสุนัขบ้า	๕๐,๐๐๐.-	๕๐,๐๐๐.-	๕๐,๐๐๐.-	๕๐,๐๐๐.-	๕๐,๐๐๐.-	ร้อยละที่ป้องกันการแพร่ระบาดของโรค	สามารถป้องกันการแพร่ระบาดของโรคพิษสุนัขบ้า	สำนักงานปลัด
๙.	โครงการพระราชดำริด้านสาธารณสุข	เพื่อให้ประชาชนได้รับบริการด้านสาธารณสุข	ประชาชนได้รับบริการด้านสาธารณสุข	๕๐,๐๐๐.-	๕๐,๐๐๐.-	๕๐,๐๐๐.-	๕๐,๐๐๐.-	๕๐,๐๐๐.-	ร้องละประชาชนได้รับบริการ	ประชาชนได้รับบริการด้านสาธารณสุข	สำนักงานปลัด
๑๐	โครงการป้องกันโรคไข้เลือดออก	เพื่อให้ประชาชนรู้วิธีป้องกันโรคไข้เลือดออก	ผู้ป่วยโรคไข้เลือดออกลดปริมาณลง	๗๐,๐๐๐.-	๗๐,๐๐๐.-	๗๐,๐๐๐.-	๗๐,๐๐๐.-	๗๐,๐๐๐.-	ป้องกันการแพร่ระบาดของโรค	ลดการแพร่ระบาดของโรคไข้เลือดออก	สำนักงานปลัด
๑๑	โครงการตรวจสุขภาพประจำปี	เพื่อตรวจสุขภาพประจำปีของคณะผู้บริหาร สมาชิสภา อบต. ข้าราชการ ลูกจ้างประจำ พนักงานจ้าง	ตรวจสุขภาพประจำปีของคณะผู้บริหาร สมาชิสภา อบต. ข้าราชการ ลูกจ้างประจำ พนักงานจ้าง	๕๐๐,๐๐๐.-	๕๐๐,๐๐๐.-	๕๐๐,๐๐๐.-	๕๐๐,๐๐๐.-	๕๐๐,๐๐๐.-	ตรวจสุขภาพประจำปีของคณะผู้บริหาร สมาชิสภา อบต. ข้าราชการ ลูกจ้างประจำ พนักงานจ้าง	ตรวจสุขภาพประจำปีของคณะผู้บริหาร สมาชิสภา อบต. ข้าราชการ ลูกจ้างประจำ พนักงานจ้าง	สำนักงานปลัด

ที่	โครงการ	วัตถุประสงค์	เป้าหมาย (ผลผลิตของโครงการ)	งบประมาณและที่ผ่านมา					ตัวชี้วัด (KPI)	ผลลัพธ์ที่คาดว่าจะได้รับ	หน่วยงานที่รับผิดชอบ
				๒๕๖๖ (บาท)	๒๕๖๗ (บาท)	๒๕๖๘ (บาท)	๒๕๖๙ (บาท)	๒๕๗๐ (บาท)			
๑๒	โครงการป้องกันและควบคุมโรคติดต่อ	เพื่อป้องกันการแพร่ระบาดของโรคติดต่อ	การป้องกันและควบคุมโรคติดต่อ			๒๐๐,๐๐๐.-	๒๐๐,๐๐๐.-	๒๐๐,๐๐๐.-	การป้องกันการแพร่ระบาดของโรคติดต่อ	ลดการแพร่ระบาดของโรคติดต่อต่างๆ	สำนักงานปลัด
๑๓	โครงการจัดการสุขสภาพหมู่บ้าน	เพื่อจัดการสุขสภาพในหมู่บ้าน	จัดการสุขสภาพในหมู่บ้าน			๒๐๐,๐๐๐.-	๒๐๐,๐๐๐.-	๒๐๐,๐๐๐.-	จัดการสุขสภาพในหมู่บ้าน	ประชาชนในหมู่บ้านมีสุขภาพแข็งแรง	สำนักงานปลัด
๑๔	โครงการมหกรรมสุขสภาพตำบลนาโยงใต้	เพื่อจัดมหกรรมสุขสภาพประชาชนในตำบลนาโยงใต้	จัดมหกรรมสุขสภาพประชาชนในตำบลนาโยงใต้			๒๐๐,๐๐๐.-	๒๐๐,๐๐๐.-	๒๐๐,๐๐๐.-	จัดมหกรรมสุขสภาพประชาชนในตำบลนาโยงใต้	จัดมหกรรมสุขสภาพประชาชนในตำบลนาโยงใต้	สำนักงานปลัด

ก. ยุทธศาสตร์ชาติ ๒๐ ปี ยุทธศาสตร์ที่ ๓ ยุทธศาสตร์ชาติด้านการพัฒนาและเสริมสร้างศักยภาพทรัพยากรมนุษย์

ข. แผนพัฒนาเศรษฐกิจและสังคมแห่งชาติ ฉบับที่ ๑๓ หมุดหมายที่ ๘ ไทยมีพื้นที่และเมืองอัจฉริยะที่น่าอยู่ ปลอดภัย เติบโตได้อย่างยั่งยืนโดยการกระจายความเจริญไปสู่ระดับพื้นที่และสร้างความเข้มแข็งของเศรษฐกิจฐานราก

ค. Sustainable Development Goals: SDGs เป้าหมายที่ ๑ ขจัดความยากจนทุกรูปแบบในทุกพื้นที่ เป้าหมายที่ ๖ สร้างหลักประกันว่าจะมีการจัดให้มีน้ำและสุขอนามัยสำหรับทุกคนและมีการบริหารจัดการที่ยั่งยืนคน

ง. ยุทธศาสตร์จังหวัดที่ ๒. การส่งเสริมสร้างความมั่นคงทางสังคม พัฒนาคุณภาพชีวิต และการศึกษาเรียนรู้อย่างมีคุณภาพ

จ. ยุทธศาสตร์การพัฒนาของ อปท.ในเขตจังหวัดที่ ๒. ยุทธศาสตร์การพัฒนาด้านคุณภาพชีวิตและส่งเสริมการศึกษาเรียนรู้แบบองค์รวม

๒. ยุทธศาสตร์ การพัฒนาด้านคุณภาพชีวิต

๒.๑ กลยุทธ์พัฒนาคุณภาพชีวิตเสริมสร้างความเข้มแข็งของชุมชน

๔ แผนงาน การรักษาความสงบภายใน

ที่	โครงการ	วัตถุประสงค์	เป้าหมาย (ผลผลิตของโครงการ)	งบประมาณและที่ผ่านมา					ตัวชี้วัด (KPI)	ผลลัพธ์ที่คาดว่าจะได้รับ	หน่วยงานที่รับผิดชอบ
				๒๕๖๖ (บาท)	๒๕๖๗ (บาท)	๒๕๖๘ (บาท)	๒๕๖๙ (บาท)	๒๕๗๐ (บาท)			
๑.	โครงการสนับสนุนงบประมาณให้แก่ศูนย์ อปพร. ประจำตำบล	เพื่อให้ศูนย์ อปพร ประจำตำบลนาโยงใต้มีงบประมาณเพื่อใช้จ่ายในการรักษาความสงบเรียบร้อยภายในตำบล	สนับสนุนงบประมาณให้แก่ศูนย์ อปพร. ประจำตำบล		๕๐,๐๐๐.-				ร้อยละของผู้ปลอดภัยในชีวิตและทรัพย์สิน	- ศูนย์อปพรตำบลนาโยงใต้มีงบประมาณในการดำเนินการ	สำนักงานปลัด
๒.	โครงการฝึก อปพร. เพื่อเพิ่มจำนวน อปพร. ในตำบลและฝึกทบทวน อปพร.	เพื่อเพิ่มประสิทธิภาพในการปฏิบัติงานของ อปพร.	จัดการฝึกเพื่อเพิ่มจำนวนอปพร. และฝึกทบทวนอปพร.	๕๐๐,๐๐๐.-	๕๐๐,๐๐๐.-	๕๐๐,๐๐๐.-	๕๐๐,๐๐๐.-	๕๐๐,๐๐๐.-	ร้อยละของ อปพร.ที่เพิ่มมากขึ้น	อปพร.มีความรู้ความสามารถเพิ่มขึ้น	สำนักงาน
๓.	โครงการลดอุบัติเหตุในช่วงเทศกาล	เพื่อลดอุบัติเหตุตามท้องถนน	อุบัติเหตุบนท้องถนนลดลงในช่วงเทศกาล	๖๐๐,๐๐๐.-	๖๐๐,๐๐๐.-	๖๐๐,๐๐๐.-	๖๐๐,๐๐๐.-	๖๐๐,๐๐๐.-	ประชาชนมีความปลอดภัย	ประชาชนมีความปลอดภัยชีวิตและทรัพย์สิน	กองช่าง
๔.	โครงการลดอุบัติเหตุตามท้องถนน	เพื่อลดอุบัติเหตุตามท้องถนน	อุบัติเหตุบนท้องถนนลดลง	๑๐,๐๐๐.-	๑๐,๐๐๐.-	๑๐,๐๐๐.-	๑๐,๐๐๐.-		ร้อยละอุบัติเหตุลดลง	อุบัติเหตุลดลง	สำนักงานปลัด

ที่	โครงการ	วัตถุประสงค์	เป้าหมาย (ผลผลิตของโครงการ)	งบประมาณและที่ผ่านมา					ตัวชี้วัด (KPI)	ผลลัพธ์ที่คาดว่าจะได้รับ	หน่วยงานที่รับผิดชอบ
				๒๕๖๖ (บาท)	๒๕๖๗ (บาท)	๒๕๖๘ (บาท)	๒๕๖๙ (บาท)	๒๕๗๐ (บาท)			
๕.	โครงการฝึกอบรมชุดปฏิบัติการจิตอาสาภัยพิบัติประจำองค์กรปกครองส่วนท้องถิ่น	เพื่อฝึกอบรมชุดปฏิบัติการจิตอาสาภัยพิบัติประจำองค์กรปกครองส่วนท้องถิ่น	ฝึกอบรมชุดปฏิบัติการจิตอาสาภัยพิบัติประจำองค์กรปกครองส่วนท้องถิ่น	๑๕๐,๐๐๐.-	๑๕๐,๐๐๐.-	๑๕๐,๐๐๐.-			ร้อยละของผู้ฝึกอบรมชุดปฏิบัติการจิตอาสาภัยพิบัติประจำองค์กรปกครองส่วนท้องถิ่น	ฝึกอบรมชุดปฏิบัติการจิตอาสาภัยพิบัติประจำองค์กรปกครองส่วนท้องถิ่น	สำนักงานปลัด
๖.	โครงการฝึกอบรมชุดปฏิบัติการจิตอาสาภัยพิบัติประจำองค์กรปกครองส่วนท้องถิ่น หลักสูตรทบทวน	เพื่อฝึกอบรมชุดปฏิบัติการจิตอาสาภัยพิบัติประจำองค์กรปกครองส่วนท้องถิ่นหลักสูตรทบทวน	ฝึกอบรมชุดปฏิบัติการจิตอาสาภัยพิบัติประจำองค์กรปกครองส่วนท้องถิ่นหลักสูตรทบทวน	๑๕๐,๐๐๐.-	๑๕๐,๐๐๐.-	๑๕๐,๐๐๐.-	๑๕๐,๐๐๐.-	๑๕๐,๐๐๐.-	ร้อยละของผู้ฝึกอบรมชุดปฏิบัติการจิตอาสาภัยพิบัติประจำองค์กรปกครองส่วนท้องถิ่นหลักสูตรทบทวน	ฝึกอบรมชุดปฏิบัติการจิตอาสาภัยพิบัติประจำองค์กรปกครองส่วนท้องถิ่น หลักสูตรทบทวน	สำนักงานปลัด
๗.	โครงการรณรงค์ป้องกันและลดอุบัติเหตุทางถนนช่วงเทศกาล	เพื่อรณรงค์ป้องกันและลดอุบัติเหตุทางถนนช่วงเทศกาล	รณรงค์ป้องกันและลดอุบัติเหตุทางถนนช่วงเทศกาล	๓๐,๐๐๐.-	๓๐,๐๐๐.-	๓๐,๐๐๐.-	๕๐,๐๐๐.-	๕๐,๐๐๐.-	ร้อยละอุบัติเหตุลดลง	อุบัติเหตุลดลง	สำนักงานปลัด

ก. ยุทธศาสตร์ชาติ ๒๐ ปี ยุทธศาสตร์ที่ ๓ ยุทธศาสตร์ชาติด้านการพัฒนาและเสริมสร้างศักยภาพทรัพยากรมนุษย์

ข. แผนพัฒนาเศรษฐกิจและสังคมแห่งชาติ ฉบับที่ ๑๓ หมุดหมายที่ ๘ ไทยมีพื้นที่และเมืองอัจฉริยะที่น่าอยู่ ปลอดภัย เติบโตได้อย่างยั่งยืนโดยการกระจายความเจริญไปสู่ระดับพื้นที่และสร้างความเข้มแข็งของเศรษฐกิจฐานราก

ค. Sustainable Development Goals: SDGs เป้าหมายที่ ๑ ขจัดความยากจนทุกรูปแบบในทุกพื้นที่ เป้าหมายที่ ๖ สร้างหลักประกันว่าจะมีการจัดให้มีน้ำและสุขอนามัยสำหรับทุกคนและมีการบริหารจัดการที่ยั่งยืนคน

ง. ยุทธศาสตร์จังหวัดที่ ๒. การส่งเสริมสร้างความมั่นคงทางสังคม พัฒนาคุณภาพชีวิต และการศึกษาเรียนรู้อย่างมีคุณภาพ

จ. ยุทธศาสตร์การพัฒนาของ อปท.ในเขตจังหวัดที่ ๒. ยุทธศาสตร์การพัฒนาด้านคุณภาพชีวิตและส่งเสริมการศึกษาเรียนรู้แบบองค์รวม

๒. ยุทธศาสตร์ การพัฒนาด้านคุณภาพชีวิต

๒.๑ กลยุทธ์พัฒนาคุณภาพชีวิตเสริมสร้างความเข้มแข็งของชุมชน

๕ แผนงาน การเกษตร

ที่	โครงการ	วัตถุประสงค์	เป้าหมาย (ผลผลิตของโครงการ)	งบประมาณและที่ผ่านมา					ตัวชี้วัด (KPI)	ผลลัพธ์ที่คาดว่าจะได้รับ	หน่วยงานที่รับผิดชอบ
				๒๕๖๖ (บาท)	๒๕๖๗ (บาท)	๒๕๖๘ (บาท)	๒๕๖๙ (บาท)	๒๕๗๐ (บาท)			
๑	โครงการส่งเสริมคุณภาพชีวิตปลูกสมุนไพรในครัวเรือน	เพื่อให้ประชาชนหมู่ที่ ๑-๘ มีอาชีพเสริมและมีรายได้ที่เพียงพอ	สนับสนุนปัจจัยการผลิตให้แก่ประชาชน หมู่ที่ ๑-๘		๒๕,๐๐๐.-				ร้อยละประชาชนมีอาชีพเสริมเพิ่มมากขึ้น	ประชาชนหมู่ที่ ๑ -๘ มีอาชีพเสริมและมีรายได้ที่เพียงพอ	สำนักงานปลัด
๒	โครงการสนับสนุนกลุ่มเลี้ยงสุกร หมู่ที่ ๑-๘	เพื่อให้ประชาชนหมู่ที่ ๑-๘ มีอาชีพเสริมและมีรายได้ที่เพียงพอ	สนับสนุนปัจจัยการผลิตให้แก่กลุ่มเลี้ยงสุกร หมู่ที่ ๑-๘				๓๐,๐๐๐.-		ร้อยละประชาชนมีอาชีพเสริมเพิ่มมากขึ้น	ประชาชนหมู่ที่ ๑ -๘ มีอาชีพเสริมและมีรายได้ที่เพียงพอ	สำนักงานปลัด
๓	โครงการส่งเสริมกลุ่มแก๊สชีวภาพ หมู่ที่ ๑ – ๘	เพื่อให้ประชาชนหมู่ที่ ๑-๘ มีอาชีพเสริมและมีรายได้ที่เพียงพอ	สนับสนุนวัสดุอุปกรณ์ให้แก่กลุ่มแก๊สชีวภาพ		๕๐,๐๐๐.-				ร้อยละประชาชนมีอาชีพเสริม	ประชาชนหมู่ที่ ๑-๘ มีอาชีพ	สำนักงานปลัด

ที่	โครงการ	วัตถุประสงค์	เป้าหมาย (ผลผลิตของโครงการ)	งบประมาณและที่ผ่านมา					ตัวชี้วัด (KPI)	ผลลัพธ์ที่คาดว่าจะได้รับ	หน่วยงานที่รับผิดชอบ
				๒๕๖๖ (บาท)	๒๕๖๗ (บาท)	๒๕๖๘ (บาท)	๒๕๖๙ (บาท)	๒๕๗๐ (บาท)			
๔	โครงการเศรษฐกิจพอเพียง	เพื่อเสริมสร้างความรู้ ความเข้าใจหลักปรัชญาของเศรษฐกิจพอเพียง	จัดกิจกรรมโครงการเศรษฐกิจพอเพียง	๘๐,๐๐๐.-	๘๐,๐๐๐.-	๘๐,๐๐๐.-	๘๐,๐๐๐.-	๘๐,๐๐๐.-	ร้อยละของประชาชนรู้ปรัชญาของเศรษฐกิจพอเพียง	ประชาชนรู้และเข้าใจเกี่ยวกับหลักเศรษฐกิจเพียงพอ	สำนักงานปลัด
๕.	โครงการประชุมกลุ่มต่างๆ ด้านการเกษตร	เพื่อให้ประชาชนได้รับรู้ข่าวสารเกี่ยวกับการเกษตร	จัดกิจกรรมประชุมด้านการเกษตร				๑๐,๐๐๐.-		ร้อยละของประชาชนรับรู้เรื่องการเกษตร	ประชาชนรับรู้เรื่องราวเกี่ยวกับการเกษตร	สำนักงานปลัด
๖.	โครงการสนับสนุนกลุ่มเลี้ยงสัตว์ หมู่ที่ ๑-๘	เพื่อให้ประชาชนหมู่ที่ ๑-๘ มีอาชีพเสริมและรายได้ที่เพียงพอ	สนับสนุนปัจจัยการผลิตให้แก่กลุ่มเลี้ยงสัตว์ หมู่ที่ ๑-๘	๕๐,๐๐๐.-					ร้อยละประชาชนมีอาชีพเสริมมีรายได้เพิ่มมากขึ้น	ประชาชนหมู่ที่ ๑-๘ มีอาชีพเสริมและมีรายได้ที่เพียงพอ	สำนักงานปลัด
๗.	โครงการสนับสนุนกลุ่มปุ๋ยหมัก หมู่ที่ ๑ – ๘	เพื่อให้ประชากรหมู่ที่ ๑-๘ มีอาชีพเสริมและรายได้ที่เพียงพอ	สนับสนุนปัจจัยการผลิต ให้แก่กลุ่มปุ๋ยหมัก หมู่ที่ ๑-๘					๓๐,๐๐๐.-	ร้อยละประชาชนมีอาชีพเสริม	ประชาชนมีอาชีพเสริมและมีรายได้ที่เพียงพอ	สำนักงาน
๘.	โครงการสนับสนุนพันธุ์ข้าว หมู่ที่ ๑ - ๘	เพื่อให้ประชาชนหมู่ที่ ๑-๘ มีอาชีพเสริมและมีรายได้ที่เพียงพอ	สนับสนุนปัจจัยการผลิตให้แก่ประชาชน หมู่ที่ ๑-๘		๕๐,๐๐๐.-				ร้อยละประชาชนมีอาชีพเสริมมี	ประชาชนหมู่ที่ ๑-๘ มีอาชีพเสริมและมีรายได้ที่เพียงพอ	สำนักงานปลัด

ที่	โครงการ	วัตถุประสงค์	เป้าหมาย (ผลผลิตของโครงการ)	งบประมาณและที่ผ่านมา					ตัวชี้วัด (KPI)	ผลลัพธ์ที่คาดว่าจะได้รับ	หน่วยงานที่รับผิดชอบ
				๒๕๖๖ (บาท)	๒๕๖๗ (บาท)	๒๕๖๘ (บาท)	๒๕๖๙ (บาท)	๒๕๗๐ (บาท)			
๙.	โครงการส่งเสริมอาชีพกลุ่มทำนา หมู่ที่ ๑ - ๘	เพื่อให้ประชาชนหมู่ที่ ๑-๘ มีอาชีพเสริมและมีรายได้ที่เพียงพอ	สนับสนุนปัจจัยการผลิตให้แก่ประชาชน หมู่ที่ ๑-๘				๕๐,๐๐๐.-		ร้อยละประชาชนมีอาชีพเสริมมี	ประชาชนหมู่ที่ ๑-๘ มีอาชีพเสริมและมีรายได้ที่เพียงพอ	สำนักงานปลัด
๑๐.	โครงการส่งเสริมอาชีพกลุ่มปลูกหญ้า หมู่ที่ ๑ - ๘	เพื่อให้ประชาชนหมู่ที่ ๑-๘ มีอาชีพเสริมและมีรายได้ที่เพียงพอ	สนับสนุนปัจจัยการผลิตให้แก่ประชาชนหมู่ที่ ๑-๘		๕๐,๐๐๐.-				ร้อยละประชาชนมีอาชีพเสริมมีรายได้เพิ่มมากขึ้น	ประชาชนหมู่ที่ ๑-๘ มีอาชีพเสริมและมีรายได้ที่เพียงพอ	สำนักงานปลัด
๑๑.	โครงการปล่อยปลาสู่แหล่งน้ำธรรมชาติ	เพื่อปล่อยปลาสู่แหล่งน้ำธรรมชาติ	ปล่อยปลาสู่แหล่งน้ำธรรมชาติ	๕๐,๐๐๐.-	๕๐,๐๐๐.-	๕๐,๐๐๐.-	๕๐,๐๐๐.-	๕๐,๐๐๐.-	ร้อยละของปลากลับสู่แหล่งน้ำธรรมชาติ	มีปลาเพิ่มขึ้นในแหล่งน้ำ	สำนักงานปลัด

ก. ยุทธศาสตร์ชาติ ๒๐ ปี ยุทธศาสตร์ที่ ๓ ยุทธศาสตร์ชาติด้านการพัฒนาและเสริมสร้างศักยภาพทรัพยากรมนุษย์

ข. แผนพัฒนาเศรษฐกิจและสังคมแห่งชาติ ฉบับที่ ๑๓ หมุดหมายที่ ๘ ไทยมีพื้นที่และเมืองอัจฉริยะที่น่าอยู่ ปลอดภัย เติบโตได้อย่างยั่งยืนโดยการกระจายความเจริญไปสู่ระดับพื้นที่และสร้างความเข้มแข็งของเศรษฐกิจฐานราก

ค. Sustainable Development Goals: SDGs เป้าหมายที่ ๑ ขจัดความยากจนทุกรูปแบบในทุกพื้นที่ เป้าหมายที่ ๖ สร้างหลักประกันว่าจะมีการจัดให้มีน้ำและสุขอนามัยสำหรับทุกคนและมีการบริหารจัดการที่ยั่งยืนคน

ง. ยุทธศาสตร์จังหวัดที่ ๒. การส่งเสริมสร้างความมั่นคงทางสังคม พัฒนาคุณภาพชีวิต และการศึกษาเรียนรู้อย่างมีคุณภาพ

จ. ยุทธศาสตร์การพัฒนาของ อปท.ในเขตจังหวัดที่ ๒. ยุทธศาสตร์การพัฒนาด้านคุณภาพชีวิตและส่งเสริมการศึกษาเรียนรู้แบบองค์รวม

๒. ยุทธศาสตร์ การพัฒนาด้านคุณภาพชีวิต

๒.๑ กลยุทธ์พัฒนาคุณภาพชีวิตเสริมสร้างความเข้มแข็งของชุมชน

๖ แผนงาน บริหารงานทั่วไป

ที่	โครงการ	วัตถุประสงค์	เป้าหมาย (ผลผลิตของโครงการ)	งบประมาณและที่ผ่านมา					ตัวชี้วัด (KPI)	ผลลัพธ์ที่คาดว่าจะได้รับ	หน่วยงานที่รับผิดชอบ
				๒๕๖๖ (บาท)	๒๕๖๗ (บาท)	๒๕๖๘ (บาท)	๒๕๖๙ (บาท)	๒๕๗๐ (บาท)			
๑	โครงการส่งเสริมการฝึกอบรมบุคลากร	เพื่อให้บุคลากรมีความเชี่ยวชาญในการปฏิบัติงาน	ส่งบุคลากรเข้าฝึกอบรมในด้านต่างๆ	๓๐๐,๐๐๐.-	๓๐๐,๐๐๐.-	๓๐๐,๐๐๐.-	๓๐๐,๐๐๐.-	๓๐๐,๐๐๐.-	ร้อยละมีบุคลากรที่ชำนาญในการปฏิบัติงาน	บุคลากรมีความชำนาญในการปฏิบัติหน้าที่เพิ่มขึ้น	สำนักงานปลัด
๒	โครงการพัฒนาศักยภาพของครู และผู้ช่วยครูผู้ดูแลเด็กของศูนย์พัฒนาเด็กเล็กวัดโคกพิกุล	เพื่อให้ครูและผู้ช่วยครูผู้ดูแลเด็กของศูนย์พัฒนาเด็กเล็กวัดโคกพิกุลมีความรู้เพิ่มขึ้น	ครูและผู้ช่วยครูของศูนย์พัฒนาเด็กเล็กวัดโคกพิกุลเข้ารับการอบรมในหลักสูตรต่างเพื่อให้มีความรู้เพิ่มขึ้น	๓๐,๐๐๐.-	๓๐,๐๐๐.-	๓๐,๐๐๐.-	๓๐,๐๐๐.-	๓๐,๐๐๐.-	ร้อยละของผู้ช่วยครูที่เพิ่มมากขึ้น	ครูและผู้ช่วยครูของศูนย์พัฒนาเด็กเล็กวัดโคกพิกุลมีความรู้เพิ่มขึ้น	สำนักงานปลัด
๓.	โครงการฝึกอบรมให้ความรู้เกี่ยวกับ พ.ร.บ. ข้อมูลข่าวสาร	เพื่อให้บุคลากรมีความรู้เกี่ยวกับ พ.ร.บ. ข้อมูลข่าวสาร	ฝึกอบรมให้ความรู้เกี่ยวกับ พ.ร.บ. ข้อมูลข่าวสาร	๓๐,๐๐๐.-	๓๐,๐๐๐.-	๓๐,๐๐๐.-	๓๐,๐๐๐.-	๓๐,๐๐๐.-	ร้อยละมีบุคลากรที่ชำนาญในการปฏิบัติงาน	บุคลากรมีความชำนาญในการปฏิบัติหน้าที่เพิ่มขึ้น	สำนักงานปลัด

ที่	โครงการ	วัตถุประสงค์	เป้าหมาย (ผลผลิตของโครงการ)	งบประมาณและที่ผ่านมา					ตัวชี้วัด (KPI)	ผลลัพธ์ที่คาดว่าจะได้รับ	หน่วยงานที่รับผิดชอบ
				๒๕๖๖ (บาท)	๒๕๖๗ (บาท)	๒๕๖๘ (บาท)	๒๕๖๙ (บาท)	๒๕๗๐ (บาท)			
๔	โครงการจิตอาสาร่วมพัฒนานาโยงใต้	เพื่อให้ประชาชนมีจิตรอาสาร่วมพัฒนา	สร้างจิตรสำนึกจิตอาสา	๕๐,๐๐๐.-	๕๐,๐๐๐.-	๕๐,๐๐๐.-	๕๐,๐๐๐.-	๕๐,๐๐๐.-	ร้อยละเพิ่มจิตรอาสา	ประชาชนมีจิตอาสาเพิ่มมากขึ้น	สำนักงานปลัด
๕.	โครงการทัศนศึกษาดูงานของผู้บริหาร สมาชิกสภา อบต. พนักงานส่วนตำบล ลูกจ้างประจำ พนักงานจ้าง และผู้นำชุมชนหรือผู้ที่เกี่ยวข้องกับการปฏิบัติงานของ อบต.	เพื่อเพิ่มความรู้ความสามารถของผู้บริหาร สมาชิกสภา อบต. พนักงานส่วนตำบล ลูกจ้างประจำ พนักงานจ้าง และผู้นำชุมชนหรือผู้ที่ ฯลฯ	นำคณะของผู้บริหาร สมาชิกสภา อบต. พนักงานส่วนตำบล ลูกจ้างประจำ พนักงานจ้าง และผู้นำชุมชนหรือผู้ที่ ฯลฯ เข้าศึกษาดูงานในสถานที่ต่างๆ	๔๕๐,๐๐๐.-	๔๕๐,๐๐๐.-	๔๕๐,๐๐๐.-	๔๕๐,๐๐๐.-	๔๕๐,๐๐๐.-	ร้อยละผู้เข้าร่วมโครงการ	ผู้บริหาร สมาชิกสภา อบต. พนักงานส่วนตำบล ลูกจ้างประจำ พนักงานจ้างและผู้นำชุมชนหรือผู้ที่ ฯลฯ มีความรู้เพิ่มมากขึ้น	สำนักงานปลัด
๖.	โครงการฝึกอบรมและศึกษาดูงานเพื่อพัฒนาศักยภาพเครือข่ายผู้ดูแลสุขภาพในตำบลนาโยงใต้	เพื่อเพิ่มประสิทธิภาพการปฏิบัติงานของ อสม. ให้มีความรู้ความสามารถเพิ่มขึ้น	เพื่อพัฒนาศักยภาพเครือข่ายผู้ดูแลสุขภาพในตำบลนาโยงใต้			๒๕๐,๐๐๐.-			ร้อยละมีความรู้ดูแลสุขภาพ	มีความรู้ความสามารถเพิ่มขึ้น	สำนักงานปลัด

ที่	โครงการ	วัตถุประสงค์	เป้าหมาย (ผลผลิตของโครงการ)	งบประมาณและที่ผ่านมา					ตัวชี้วัด (KPI)	ผลลัพธ์ที่คาดว่าจะได้รับ	หน่วยงานที่รับผิดชอบ
				๒๕๖๖ (บาท)	๒๕๖๗ (บาท)	๒๕๖๘ (บาท)	๒๕๖๙ (บาท)	๒๕๗๐ (บาท)			
๗.	โครงการศึกษาดูงานของชมรมผู้สูงอายุ	เพื่อให้ผู้สูงอายุรู้สึกว่าตนเองมีคุณค่าในสังคม	นำผู้สูงอายุเข้าศึกษาดูงานตามสถานที่ต่างๆ	๒๒๐,๐๐๐.-	๒๒๐,๐๐๐.-	๒๒๐,๐๐๐.-	๒๒๐,๐๐๐.-	๒๒๐,๐๐๐.-	ร้อยละของผู้สูงอายุที่เข้าร่วมโครงการ	ผู้สูงอายุรู้สึกว่าตนเองมีประโยชน์	สำนักงานปลัด
๘	โครงการเข้าวัดฟังธรรม	เพื่อให้คณะของผู้บริหาร สมาชิกสภา อบต. พนักงานส่วนตำบล ลูกจ้างประจำ พนักงานจ้างเข้าวัดฟังธรรม	คณะของผู้บริหาร สมาชิกสภา อบต. พนักงานส่วนตำบล ลูกจ้างประจำ พนักงานจ้างเข้า			๒๐,๐๐๐.-			ร้อยละผู้เข้าร่วมโครงการ	ผู้บริหาร สมาชิกสภา อบต. พนักงานส่วนตำบล ลูกจ้างประจำ พนักงานจ้าง	สำนักงานปลัด
๙	โครงการตรวจสุขภาพประจำปี	เพื่อตรวจสุขภาพประจำปีของคณะผู้บริหาร สมาชิสภา อบต. พนักงานส่วนตำบล ลูกจ้างประจำ พนักงานจ้าง	ตรวจสุขภาพประจำปีของคณะผู้บริหาร สมาชิสภา อบต. พนักงานส่วนตำบล ลูกจ้างประจำ พนักงานจ้าง		๕๐๐,๐๐๐.-				ตรวจสุขภาพประจำปีของคณะผู้บริหาร สมาชิสภา อบต. พนักงานส่วนตำบล ลูกจ้างประจำ พนักงานจ้าง	ตรวจสุขภาพประจำปีของคณะผู้บริหาร สมาชิสภา อบต. พนักงานส่วนตำบล ลูกจ้างประจำ พนักงานจ้าง	สำนักงานปลัด

ก. ยุทธศาสตร์ชาติ ๒๐ ปี ยุทธศาสตร์ที่ ๓ ยุทธศาสตร์ชาติด้านการพัฒนาและเสริมสร้างศักยภาพทรัพยากรมนุษย์

ข. แผนพัฒนาเศรษฐกิจและสังคมแห่งชาติ ฉบับที่ ๑๓ หมุดหมายที่ ๘ ไทยมีพื้นที่และเมืองอัจฉริยะที่น่าอยู่ ปลอดภัย เติบโตได้อย่างยั่งยืนโดยการกระจายความเจริญไปสู่ระดับพื้นที่และสร้างความเข้มแข็งของเศรษฐกิจฐานราก

ค. Sustainable Development Goals: SDGs เป้าหมายที่ ๑ ขจัดความยากจนทุกรูปแบบในทุกพื้นที่ เป้าหมายที่ ๖ สร้างหลักประกันว่าจะมีการจัดให้มีน้ำและสุขอนามัยสำหรับทุกคนและมีการบริหารจัดการที่ยั่งยืนคน

ง. ยุทธศาสตร์จังหวัดที่ ๒. การส่งเสริมสร้างความมั่นคงทางสังคม พัฒนาคุณภาพชีวิต และการศึกษาเรียนรู้อย่างมีคุณภาพ

จ. ยุทธศาสตร์การพัฒนาของ อปท.ในเขตจังหวัดที่ ๒. ยุทธศาสตร์การพัฒนาด้านคุณภาพชีวิตและส่งเสริมการศึกษาเรียนรู้แบบองค์รวม

๒. ยุทธศาสตร์ การพัฒนาด้านคุณภาพชีวิต

๒.๑ กลยุทธ์พัฒนาคุณภาพชีวิตเสริมสร้างความเข้มแข็งของชุมชน

๗ แผนงาน การศึกษา

ที่	โครงการ	วัตถุประสงค์	เป้าหมาย (ผลผลิตของโครงการ)	งบประมาณและที่ผ่านมา					ตัวชี้วัด (KPI)	ผลลัพธ์ที่คาดว่าจะได้รับ	หน่วยงานที่รับผิดชอบ
				๒๕๖๖ (บาท)	๒๕๖๗ (บาท)	๒๕๖๘ (บาท)	๒๕๖๙ (บาท)	๒๕๗๐ (บาท)			
๑	โครงการสนับสนุนอาหารเสริม (นม) ให้แก่โรงเรียนเพาะปัญญา ในพระอุปถัมภ์	เพื่อให้เด็กนักเรียนโรงเรียนเพาะปัญญามีสุขภาพที่ดี	จัดอาหารเสริม (นม) ให้แก่โรงเรียนเพาะปัญญา ในพระอุปถัมภ์ฯ	๕๑๗,๐๐๐.-	๕๑๗,๐๐๐.-	๕๑๗,๐๐๐.-	๕๑๗,๐๐๐.-	๕๑๗,๐๐๐.-	ร้อยละของเด็กที่ได้รับอาหารเสริม (นม)	เด็กนักเรียนมีสุขภาพที่ดี	สำนักงานปลัด
๒	โครงการปลูกฝังวินัยจราจร เดินทางปลอดภัยสวมหมวกนิรภัยให้ลูกน้อย	เพื่อป้องกันการสูญเสียชีวิตและทรัพย์สินในการเดินทางด้วยรถจักรยานยนต์	จัดกิจกรรมส่งเสริมการสวมหมวกนิรภัยให้ลูกขณะเดินทางด้วยรถจักรยานยนต์	๓๕,๐๐๐.-	๓๕,๐๐๐.-	๓๕,๐๐๐.-	๓๕,๐๐๐.-	๓๕,๐๐๐.-	ร้อยละของผู้ปลอดภัยในชีวิตและทรัพย์สิน	ช่วยลดการสูญเสียชีวิตและทรัพย์สินจากการเดินทางด้วยรถจักรยานยนต์	สำนักงานปลัด
๓	โครงการสนับสนุนอาหารเสริม (นม) ให้แก่ศูนย์พัฒนาเด็กเล็กวัดโคกพิกุล	เพื่อให้เด็กในศูนย์พัฒนาเด็กเล็กวัดโคกพิกุลมีสุขภาพดี	จัดอาหารเสริม (นม) ให้แก่เด็กในศูนย์พัฒนาเด็กเล็กวัดโคกพิกุล	๑๐๐,๐๐๐.-	๑๐๐,๐๐๐.-	๑๐๐,๐๐๐.-	๑๐๐,๐๐๐.-	๑๐๐,๐๐๐.-	ร้อยละของเด็กที่ได้รับอาหารเสริม (นม)	เด็กในศูนย์พัฒนาเด็กเล็กมีสุขภาพดี	สำนักงานปลัด

ที่	โครงการ	วัตถุประสงค์	เป้าหมาย (ผลผลิตของโครงการ)	งบประมาณและที่ผ่านมา					ตัวชี้วัด (KPI)	ผลลัพธ์ที่คาดว่าจะได้รับ	หน่วยงานที่รับผิดชอบ
				๒๕๖๖ (บาท)	๒๕๖๗ (บาท)	๒๕๖๘ (บาท)	๒๕๖๙ (บาท)	๒๕๗๐ (บาท)			
๔	โครงการเปิดโลกใบใหญ่ให้ลูกน้อย	เพื่อเป็นการเตรียมการให้เด็กมีความพร้อมในการอยู่ร่วมกับสังคม	จัดกิจกรรมเปิดโลกใบใหญ่ให้ลูกน้อย	๒๐,๐๐๐.-	๒๐,๐๐๐.-	๒๐,๐๐๐.-	๒๐,๐๐๐.-	๒๐,๐๐๐.-	ร้อยละของเด็กที่เข้าร่วมโครงการ	เด็กมีความพร้อมในการอยู่กับสังคม	ศพด.วัดโคกพิกุล
๕	โครงการจ้างเหมาประกอบอาหารกลางวันของศูนย์พัฒนาเด็กเล็ก	เพื่อให้เด็กในศูนย์พัฒนาเด็กเล็กวัดโคกพิกุลมีอาหารรับประทานอย่างเพียงพอ	จ้างเหมาอาหารกลางวันให้เด็กในศูนย์พัฒนาเด็กเล็กวัดโคกพิกุลรับประทาน	๒๐๐,๐๐๐.-	๒๐๐,๐๐๐.-	๒๐๐,๐๐๐.-	๒๐๐,๐๐๐.-	๒๐๐,๐๐๐.-	ร้อยละของเด็ก ศพด. ได้รับประทางอาหารเพียงพอ	เด็กในศูนย์พัฒนาเด็กเล็กวัดโคกพิกุลมีอาหารกลางวันรับประทานที่เพียงพอ	ศพด.วัดโคกพิกุล
๖	โครงการจัดประชุมคณะกรรมการศูนย์พัฒนาเด็กเล็กวัดโคกพิกุล	เพื่อให้คณะกรรมการของศูนย์พัฒนาเด็กเล็กวัดโคกพิกุลได้มีส่วนร่วมในการจัดวางระบบการเรียนการสอน	จัดประชุมคณะกรรมการของศูนย์พัฒนาเด็กเล็กวัดโคกพิกุลทุกเดือน	๓๐,๐๐๐.-	๓๐,๐๐๐.-	๓๐,๐๐๐.-	๓๐,๐๐๐.-	๓๐,๐๐๐.-	ร้อยละของคณะกรรมการที่เข้าร่วมโครงการ	คณะกรรมการศูนย์พัฒนาเด็กเล็กวัดโคกพิกุลได้พบปะพูดคุยเกี่ยวกับการวางระบบการเรียนการสอนของศูนย์พัฒนาเด็กเล็กวัดโคกพิกุล	ศพด.วัดโคกพิกุล

ที่	โครงการ	วัตถุประสงค์	เป้าหมาย (ผลผลิตของโครงการ)	งบประมาณและที่ผ่านมา					ตัวชี้วัด (KPI)	ผลลัพธ์ที่คาดว่าจะได้รับ	หน่วยงานที่รับผิดชอบ
				๒๕๖๖ (บาท)	๒๕๖๗ (บาท)	๒๕๖๘ (บาท)	๒๕๖๙ (บาท)	๒๕๗๐ (บาท)			
๗.	โครงการจัดการเรียนการสอน	เพื่อให้ศูนย์พัฒนาเด็กเล็กวัดโคกพิกุลมีเครื่องมือเครื่องใช้ในการจัดการเรียนการสอน	จัดซื้อวัสดุให้แก่ศูนย์พัฒนาเด็กเล็กวัดโคกพิกุล	๓๐,๐๐๐.-	๓๐,๐๐๐.-	๓๐,๐๐๐.-	๓๐,๐๐๐.-	๓๐,๐๐๐.-	ร้อยละของเด็กนักเรียนที่เพิ่มขึ้น	ศูนย์พัฒนาเด็กเล็กวัดโคกพิกุลมีวัสดุอุปกรณ์ที่ใช้ในกาจัดการเรียนการสอน	ศพด.วัดโคกพิกุล
๘.	โครงการค่าใช้จ่ายในการจัดการศึกษา	เพื่อเป็นค่าใช้จ่ายในการจัดการศึกษา ศพด.วัดโคกพิกุล	ค่าใช้จ่ายในการจัดการศึกษา ศพด.วัดโคกพิกุล		๒๐,๐๐๐.-	๒๐,๐๐๐.-	๒๐,๐๐๐.-	๒๐,๐๐๐.-	ค่าใช้จ่ายในการจัดการศึกษา ศพด.วัดโคกพิกุล	ค่าใช้จ่ายในการจัดการศึกษา ศพด.วัดโคกพิกุล	ศพด.วัดโคกพิกุล
๙.	โครงการอบรมผู้ปกครองเกี่ยวกับการพัฒนาการของเด็กปฐมวัยในศูนย์พัฒนาเด็กเล็กวัดโคกพิกุล	เพื่อจ่ายเป็นค่าใช้จ่ายตามโครงการอบรมผู้ปกครอง	อบรมผู้ปกครองเกี่ยวกับการพัฒนาการของเด็ก	๒๐,๐๐๐.-	๒๐,๐๐๐.-	๒๐,๐๐๐.-	๒๐,๐๐๐.-	๒๐,๐๐๐.-	ร้อยละของผู้ปกครองที่เข้าร่วม	อบรมผู้ปกครองเกี่ยวกับการพัฒนาการของเด็ก	ศพด.วัดโคกพิกุล

ก. ยุทธศาสตร์ชาติ ๒๐ ปี ยุทธศาสตร์ที่ ๓ ยุทธศาสตร์ชาติด้านการพัฒนาและเสริมสร้างศักยภาพทรัพยากรมนุษย์

ข. แผนพัฒนาเศรษฐกิจและสังคมแห่งชาติ ฉบับที่ ๑๓ หมุดหมายที่ ๘ ไทยมีพื้นที่และเมืองอัจฉริยะที่น่าอยู่ ปลอดภัย เติบโตได้อย่างยั่งยืนโดยการกระจายความเจริญไปสู่ระดับพื้นที่และสร้างความเข้มแข็งของเศรษฐกิจฐานราก

ค. Sustainable Development Goals: SDGs เป้าหมายที่ ๑ ขจัดความยากจนทุกรูปแบบในทุกพื้นที่ เป้าหมายที่ ๖ สร้างหลักประกันว่าจะมีการจัดให้มีน้ำและสุขอนามัยสำหรับทุกคนและมีการบริหารจัดการที่ยั่งยืนคน

ง. ยุทธศาสตร์จังหวัดที่ ๒. การส่งเสริมสร้างความมั่นคงทางสังคม พัฒนาคุณภาพชีวิต และการศึกษาเรียนรู้อย่างมีคุณภาพ

จ. ยุทธศาสตร์การพัฒนาของ อปท.ในเขตจังหวัดที่ ๒. ยุทธศาสตร์การพัฒนาด้านคุณภาพชีวิตและส่งเสริมการศึกษาเรียนรู้แบบองค์รวม

๒. ยุทธศาสตร์ การพัฒนาด้านคุณภาพชีวิต

๒.๑ กลยุทธ์พัฒนาคุณภาพชีวิตเสริมสร้างความเข้มแข็งของชุมชน

๘ แผนงาน อุตสาหกรรมและการโยธา

ที่	โครงการ	วัตถุประสงค์	เป้าหมาย (ผลผลิตของโครงการ)	งบประมาณและที่ผ่านมา					ตัวชี้วัด (KPI)	ผลลัพธ์ที่คาดว่าจะได้รับ	หน่วยงานที่รับผิดชอบ
				๒๕๖๖ (บาท)	๒๕๖๗ (บาท)	๒๕๖๘ (บาท)	๒๕๖๙ (บาท)	๒๕๗๐ (บาท)			
๑	โครงการติดตั้งระบบเสียงตามสาย หมู่ที่ ๑ - ๘	เพื่อเพิ่มช่องทางการรับรู้ข่าวสารให้กับประชาชน	ติดตั้งระบบเสียงตามสาย		๖๐๐,๐๐๐.-				ร้อยละของประชาชนได้รับรู้ข้อมูลข่าวสาร	ประชาชนได้รับทราบข้อมูล ข่าวสารเพิ่มขึ้น	กองช่าง
๒	โครงการซ่อมแซมระบบเสียงตามสาย	เพื่อซ่อมแซมระบบเสียงตามสาย	ซ่อมแซมระบบเสียงตามสาย	๕๐,๐๐๐.-					ร้อยละระบบเสียงตามสายมีสภาพใช้งานได้ดี	ประชาชนสามารถใช้งานระบบเสียงตามสายได้ดี	กองช่าง
๓.	โครงการขยายเขตระบบเสียงตามสาย หมู่ที่ ๑ – ๘	เพื่อเพิ่มช่องทางการรับรู้ข่าวสารให้กับประชาชน	ขยายเขตระบบเสียงตามสาย				๖๐๐,๐๐๐.-		ร้อยละของประชาชนขยายเขตเสียงตามสาย	ร้อยละของประชาชนได้รับรู้ข้อมูลข่าวสาร	กองช่าง

ก. ยุทธศาสตร์ชาติ ๒๐ ปี ยุทธศาสตร์ที่ ๔ ยุทธศาสตร์ชาติด้านการสร้างโอกาสและความเสมอภาคทางสังคม

ข. แผนพัฒนาเศรษฐกิจและสังคมแห่งชาติ ฉบับที่ ๑๓ หมุดหมายที่ ๙ ไทยมีความยากจนข้ามรุ่นลดลง และมีความคุ้มครองทางสังคมที่เพียงพอ เหมาะสม โดยการสนับสนุนครัวเรือนยากจนให้เข้าถึงการศึกษาและการพัฒนาทักษะอาชีพ ตลอดจนสร้างความคุ้มครองทางสังคมที่เหมาะสมและครอบคลุมคนทุกกลุ่ม

ค. Sustainable Development Goals: SDGs เป้าหมายที่ ๓. สร้างหลักประกันว่าคนมีชีวิตที่มีสุขภาพดีและส่งเสริมความเป็นอยู่ที่ดีสำหรับทุกคนในทุกวัย **เป้าหมายที่ ๔.** สร้างหลักประกันว่าทุกคนมีการศึกษาที่มีคุณภาพอย่างครอบคลุมและเท่าเทียม และสนับสนุนโอกาสในการเรียนรู้ตลอดชีวิต

ง. ยุทธศาสตร์จังหวัดที่ ๓. เสริมสร้างความมั่นคงทางสังคม พัฒนาคุณภาพชีวิตและการศึกษาเรียนรู้อย่างมีคุณภาพ

จ. ยุทธศาสตร์การพัฒนาของ อปท.ในเขตจังหวัดที่ ๓. ยุทธศาสตร์การพัฒนาและส่งเสริมการมีส่วนร่วมของประชาชน

๓. ยุทธศาสตร์ การพัฒนาและส่งเสริมการมีส่วนร่วมของประชาชน

๓.๑ กลยุทธ์พัฒนาความรู้ ความเข้าใจ ด้านการเมือง ส่งเสริมการมีส่วนร่วมและพัฒนาระบบการบริหารจัดการ

๑ แผนงาน บริหารงานทั่วไป

ที่	โครงการ	วัตถุประสงค์	เป้าหมาย (ผลผลิตของโครงการ)	งบประมาณและที่ผ่านมา					ตัวชี้วัด (KPI)	ผลลัพธ์ที่คาดว่าจะได้รับ	หน่วยงานที่รับผิดชอบ
				๒๕๖๖ (บาท)	๒๕๖๗ (บาท)	๒๕๖๘ (บาท)	๒๕๖๙ (บาท)	๒๕๗๐ (บาท)			
๑.	โครงการจัดประชุมประชาคมหมู่บ้าน / ตำบล และแผนชุมชน	เพื่อส่งเสริมการจัดกิจกรรมของประชาคมและกลุ่มต่างๆ	จัดประชุมประชาคมหมู่บ้าน/ตำบล	๓๐,๐๐๐.-	๓๐,๐๐๐.-	๓๐,๐๐๐.-	๓๐,๐๐๐.-	๓๐,๐๐๐.-	ร้อยละของประชาชนที่เข้าร่วม	ประชาชนมีส่วนร่วมทางการเมืองมากขึ้น	สำนักงานปลัด
๒.	โครงการ อบต.เคลื่อนที่	เพื่อส่งเสริมการมีส่วนร่วม	จัด อบต.เคลื่อนที่พบประชาชน		๓๐,๐๐๐.-				ร้อยละประชาชนที่เข้าร่วม	ประชาชนมีส่วนร่วมทางการเมืองมากขึ้น	สำนักงานปลัด
๓.	โครงการจัดเวทีประชาคมติดตามนโยบายสาธารณะ	มีการจัดเวทีประชาคมเพื่อติดตามนโยบายสาธารณะ	จัดเวทีประชุมประชาคม	๓๐,๐๐๐.-					ร้อยละของประชาชนรับรู้เรื่องนโยบายสาธารณะ	ประชาชนมีส่วนร่วมในการติดตามนโยบายสาธารณะ	สำนักงานปลัด

ที่	โครงการ	วัตถุประสงค์	เป้าหมาย (ผลผลิตของโครงการ)	งบประมาณและที่ผ่านมา					ตัวชี้วัด (KPI)	ผลลัพธ์ที่คาดว่าจะได้รับ	หน่วยงานที่รับผิดชอบ
				๒๕๖๖ (บาท)	๒๕๖๗ (บาท)	๒๕๖๘ (บาท)	๒๕๖๙ (บาท)	๒๕๗๐ (บาท)			
๔.	โครงการจัดประชุมผู้ปกครองเด็กเล็กของศูนย์พัฒนาเด็กเล็กวัดโคกพิกุล	เพื่อส่งเสริมให้ผู้ปกครองของเด็กเล็กเข้ามามีส่วนร่วมในการจัดการเรียนการสอน	จัดประชุมผู้ปกครองเด็ก เล็กวัดโคกพิกุล	๕,๐๐๐.-	๕,๐๐๐.-	๕,๐๐๐.-	๕,๐๐๐.-	๕,๐๐๐.-	ร้อยละของผู้ปกครองที่เข้าร่วมโครงการ	ผู้ปกครองมีส่วนร่วมในการจัดการเรียนการสอนเพิ่มขึ้น	ศพด.วัดโคกพิกุล
๕.	โครงการส่งเสริมมัคคุเทศชุมชนประจำตำบลนาโยงใต้	เพื่อส่งเสริมให้มัคคุเทศชุมชนประจำตำบล	กลุ่มเด็กและเยาวชนในพื้นที่ตำบลนาโยงใต้		๓๐,๐๐๐.-				ร้อยละของเด็กและเยาวชนมีรายได้	เด็กและเยาวชนมีส่วนร่วมในตำบล	สำนักงานปลัด
๖.	โครงการฝึกอบรมให้ความรู้เกี่ยวกับกฎหมายที่ควรรู้	เพื่อฝึกอบรมให้ความรู้เกี่ยวกับกฎหมายที่ประชาชนควรรู้	ประชาชนในพื้นที่ตำบลนาโยงใต้				๒๕,๐๐๐.-		ร้อยละของประชาชนที่เข้าร่วมโครงการ	ประชาชนมีความรู้เกี่ยวกับกฎหมาย	สำนักงานปลัด
๗.	โครงการเวทีประชาคมการพัฒนาแบบบูรณาการ	เพื่อให้มีเวทีประชาคมในการพัฒนาแบบบูรณาการ	ประชาชนในพื้นที่ตำบลนาโยงใต้				๓๐,๐๐๐.-		ประชาชนมีส่วนร่วมในเวทีประชาคมการพัฒนาแบบบูรณาการ	ประชาชนมีความรู้ความเข้าใจในการพัฒนาแบบบูรณาการ	สำนักงานปลัด
๘.	โครงการตำบลสร้างสุข	เพื่อส่งเสริมการสร้างให้ตำบลมีความสุข	จัดทำโครงการตำบลสร้างสุข					๔๐,๐๐๐.-	จัดทำโครงการตำบลสร้างสุข	สนับสนุนกลุ่มตำบลสร้างสุข	สำนักงานปลัด
๙	โครงการจัดซื้ออุปกรณ์ปฏิบัติงานของ อปพร.	เพื่อให้เจ้าหน้าที่ อปพร. มีอุปกรณ์ในการปฏิบัติงาน	จัดซื้ออุปกรณ์ที่จำเป็นให้แก่ศูนย์ อปพร.					๕๐,๐๐๐.-	มีเครื่องมือเครื่องใช้ที่เพียงพอ	เจ้าหน้าที่ อปพร. มีเครื่องมือที่เพียงพอในการปฏิบัติงาน	สำนักงานปลัด

ที่	โครงการ	วัตถุประสงค์	เป้าหมาย (ผลผลิตของโครงการ)	งบประมาณและที่ผ่านมา					ตัวชี้วัด (KPI)	ผลลัพธ์ที่คาดว่าจะได้รับ	หน่วยงานที่รับผิดชอบ
				๒๕๖๖ (บาท)	๒๕๖๗ (บาท)	๒๕๖๘ (บาท)	๒๕๖๙ (บาท)	๒๕๗๐ (บาท)			
๑๐	โครงการเฉลิมพระเกียรติพระมหากษัตริย์ สถาบันพระมหากษัตริย์ และพระบรมวงศานุวงศ์	เพื่อให้เฉลิมพระเกียรติพระมหากษัตริย์ สถาบันพระมหากษัตริย์ และพระบรมวงศานุวงศ์	จัดทำเฉลิมพระเกียรติพระมหากษัตริย์ สถาบันพระมหากษัตริย์ และพระบรมวงศานุวงศ์				๓๐๐,๐๐๐.-		เฉลิมพระเกียรติพระมหากษัตริย์ สถาบันพระมหากษัตริย์ และพระบรมวงศานุวงศ์	เฉลิมพระเกียรติพระมหากษัตริย์ สถาบันพระมหากษัตริย์ และพระบรมวงศานุวงศ์	สำนักปลัด
๑๑	โครงการจัดซื้อวัสดุการศึกษาของศูนย์พัฒนาเด็กเล็กวัดโคกพิกุล	เพื่อให้ศูนย์พัฒนาเด็กเล็กวัดโคกพิกุลมีเครื่องมือเครื่องใช้ในการจัดการเรียน การสอน	จัดซื้อวัสดุให้แก่ศูนย์พัฒนา เด็กเล็กวัดโคกพิกุล			๓๐,๐๐๐.-			ร้อยละของเด็กนักเรียนที่เพิ่มขึ้น	ศูนย์พัฒนาเด็กเล็กวัดโคก พิกุลมีวัสดุอุปกรณ์ที่ใช้ในกาจัดการเรียนการสอน	สำนักงานปลัด
๑๒.	โครงการเลือกตั้งสมาชิกสภาท้องถิ่นหรือผู้บริหารท้องถิ่นองค์การบริหารส่วนตำบลนาโยงใต้	เพื่อจัดการเลือกตั้งตำแหน่งของ นายก อบต. และสมาชิกสภา อบต.	ดำเนินการจัดการเลือกตั้งเมื่อถึงกำหนดวาระการ เลือกตั้งและแทนตำแหน่งว่าง	๕๕๐,๐๐๐.-	๕๕๐,๐๐๐.-	๕๕๐,๐๐๐.-	๕๕๐,๐๐๐.-	๕๕๐,๐๐๐.-	ร้อยละของผู้มาใช้สิทธิ	ดำเนินการเลือกตั้งด้วยความ ยุติธรรม	สำนักงานปลัด

ที่	โครงการ	วัตถุประสงค์	เป้าหมาย (ผลผลิตของโครงการ)	งบประมาณและที่ผ่านมา					ตัวชี้วัด (KPI)	ผลลัพธ์ที่คาดว่าจะได้รับ	หน่วยงานที่รับผิดชอบ
				๒๕๖๖ (บาท)	๒๕๖๗ (บาท)	๒๕๖๘ (บาท)	๒๕๖๙ (บาท)	๒๕๗๐ (บาท)			
๑๓	โครงการจัดทำวารสาร	เพื่อให้ประชาชนได้รับรู้ข้อมูลการปฏิบัติงาน	จัดทำวารสาร				๑๐๐,๐๐๐.-		เพื่อให้ระชาชนได้รับรู้ข้อมูลการปฏิบัติงาน	ประชาชนได้รับรู้ข้อมูลการปฏิบัติงาน	สำนักงานปลัด
๑๔.	โครงการเร่งด่วนตามนโยบายรัฐบาลและโครงการเร่งด่วนอื่นๆ	เพื่อให้จัดทำโครงการเร่งด่วนตามนโยบายรัฐบาลและโครงการเร่งด่วนอื่นๆ	จัดทำโครงการเร่งด่วนตามนโยบายรัฐบาลและโครงการเร่งด่วนอื่นๆ					๑๐๐,๐๐๐.-	โครงการเร่งด่วนตามนโยบายรัฐบาและโครงการเร่งด่วนอื่นๆ	จัดทำโครงการเร่งด่วนตามนโยบายรัฐบาลและโครงการเร่งด่วนอื่นๆ	สำนักงานปลัด
๑๕	โครงการปรับปรุงแผนที่ภาษี	เพื่อให้แผนที่ภาษีเป็นปัจจุบัน	ปรับปรุงแผนที่ภาษี	๓๕๐,๐๐๐.-					ร้อยละแผนที่ภาษีเป็นปัจจุบัน	แผนที่ภาษีเป็นปัจจุบัน	กองคลัง
๑๖	โครงการปรับปรุงแผนที่ภาษีและทะเบียนทรัพย์สิน	เพื่อให้ปรับปรุงแผนที่ภาษีและทะเบียนทรัพย์สินเป็นปัจจุบัน	ปรับปรุงแผนที่ภาษีและทะเบียนทรัพย์สิน	๓๕๐,๐๐๐.-	๓๕๐,๐๐๐.-	๓๕๐,๐๐๐.-	๓๕๐,๐๐๐.-	๓๕๐,๐๐๐.-	ร้อยละปรับปรุงแผนที่ภาษีและทะเบียนทรัพย์สินเป็นปัจจุบัน	ปรับปรุงแผนที่ภาษีและทะเบียนทรัพย์สินเป็นปัจจุบัน	กองคลัง
๑๗	โครงการสานพลัง อบต.นาโยงใต้	เพื่อสานพลังภาคเอกชน ภาครัฐและภาคประชาชน	ภาคเอกชน ภาครัฐและภาคประชาชนมีส่วนร่วมในการพัฒนา	๑๐๐,๐๐๐.-				๑๐๐,๐๐๐.-	ภาคเอกชน ภาครัฐและภาคประชาชนมีส่วนร่วมในการพัฒนา	ภาคเอกชน ภาครัฐและภาคประชาชนมีส่วนร่วมในการพัฒนา	สำนักงานปลัด
๑๘	โครงการอบรมคุณธรรมจริยธรรมของนายก รองนายก เลขานุการนายก สมาชิกสภา อบต. พนักงานส่วนตำบล ลูกจ้างประจำ และพนักงานจ้าง	เพื่อเป็นการพัฒนาคุณธรรมจริยธรรมให้แก่คณะผู้บริหาร สมาชิกสภา อบต. เลขานายก พนักงานส่วนตำบล ลูกจ้างประจำพนักงานจ้าง	คณะผู้บริหาร ส.อบต. พนักงานส่วนตำบล ลูกจ้างประจำ พนักงานจ้าง	๒๐,๐๐๐.-	๒๐,๐๐๐.-	๘๐,๐๐๐.-	๘๐,๐๐๐.-	๘๐,๐๐๐.-	คณะผู้บริหาร ส.อบต. พนักงานส่วนตำบล ลูกจ้างประจำ พนักงานจ้าง	เพื่อให้คณะผู้บริหาร ส.อบต. พนักงานส่วนตำบล ลูกจ้างประจำ พนักงานจ้าง	สำนักงานปลัด

ก. ยุทธศาสตร์ชาติ ๒๐ ปี ยุทธศาสตร์ที่ ๕. ยุทธศาสตร์ชาติด้านการสร้างการเติบโตบนคุณภาพชีวิตที่เป็นมิตรกับสิ่งแวดล้อม

ข. แผนพัฒนาเศรษฐกิจและสังคมแห่งชาติ ฉบับที่ ๑๓ หมุดหมายที่ ๑๑ ไทยสามารถลดความเสี่ยงและผลกระทบจากภัยธรรมชาติและการเปลี่ยนแปลงสภาพภูมิอากาศ โดยมุ่งเน้นปรับการใช้ที่ดินให้เหมาะสม จัดทำระบบจัดการน้ำที่สอดรับกับภูมิประเทศและภูมิอากาศ พัฒนาการแจ้งเตือนภัยให้แม่นยำและทันเวลา

ค. Sustainable Development Goals: SDGs เป้าหมายที่ ๑๔ อนุรักษ์และใช้ประโยชน์จากมหาสมุทร ทะเล และทรัพยากรทางทะเลอย่างยั่งยืนเพื่อการพัฒนาที่ยั่งยืน **เป้าหมายที่ ๑๕** ปกป้อง ฟื้นฟู และสนับสนุนการใช้ระบบนิเวศนนบกอย่างยั่งยืน จัดการป่าไม้อย่างยั่งยืนต่อสู้การกลายสภาพเป็นทะเลทราย หยุดการเสื่อมโทรมของที่ดินและฟื้นสภาพดิน และหยุดยั้งการสูญเสียความหลากหลายทางชีวภาพ

ง ยุทธศาสตร์จังหวัดที่ ๓. การบริหารจัดการทรัพยากรธรรมชาติและสิ่งแวดล้อมอย่างเหมาะสมกับชุมชน/พื้นที่และมีความยั่งยืนในอนาคต

จ. ยุทธศาสตร์การพัฒนาของ อปท.ในเขตจังหวัดที่ ๔. ยุทธศาสตร์การพัฒนาด้านการอนุรักษ์พลังงาน และการจัดการทรัพยากรธรรมชาติและสิ่งแวดล้อมอย่างยั่งยืน

๔. ยุทธศาสตร์ การพัฒนาด้านการอนุรักษ์ทรัพยากรธรรมชาติและสิ่งแวดล้อมควบคู่กับการส่งเสริมการท่องเที่ยว

๔.๑ กลยุทธ์การบำรุงรักษาสิ่งแวดล้อมและการจัดการทรัพยากรธรรมชาติเพื่อให้เกิดความน่าอยู่ และการอนุรักษ์พลังงาน

๑ แผนงาน บริหารงานทั่วไป

ที่	โครงการ	วัตถุประสงค์	เป้าหมาย (ผลผลิตของโครงการ)	งบประมาณและที่ผ่านมา					ตัวชี้วัด (KPI)	ผลลัพธ์ที่คาดว่าจะได้รับ	หน่วยงานที่รับผิดชอบ
				๒๕๖๖ (บาท)	๒๕๖๗ (บาท)	๒๕๖๘ (บาท)	๒๕๖๙ (บาท)	๒๕๗๐ (บาท)			
๑	โครงการจัดการขยะในครัวเรือน	เพื่อให้มีการจัดการขยะในครัวเรือน	ครัวเรือนในพื้นที่ตำบลนาโยงใต้		๓๐,๐๐๐.-				ร้อยละของประชาชนที่เข้าร่วม	ประชาชนมีส่วนร่วมในการจัดการขยะ	สำนักงานปลัด
๒	โครงการคัดแยกขยะ	เพื่อให้ประชาชนมีความรู้เกี่ยวกับการแยกขยะ	จัดกิจกรมรณรงค์ให้ความรู้เกี่ยวกับการคัดแยกขยะ			๓๐,๐๐๐.-			ประชาชนที่เข้าร่วม	ประชาชนมีความรู้เกี่ยวกับการคัดแยกขยะ	สำนักงานปลัด
๓.	โครงการปรับปรุงภูมิทัศน์บริเวณสระน้ำ หมู่ที่ ๒	เพื่อให้ประชาชนมีที่สำหรับพักผ่อนหย่อนใจ	ปรับปรุงภูมิทัศน์บริเวณสระน้ำหมู่ที่ ๒					๒๐๐,๐๐๐.-	ร้อยละสถานที่พักผ่อนเพิ่มขึ้น	สถานที่พักผ่อน	สำนักงานปลัด

ก. ยุทธศาสตร์ชาติ ๒๐ ปี ยุทธศาสตร์ที่ ๕. ยุทธศาสตร์ชาติด้านการสร้างการเติบโตบนคุณภาพชีวิตที่เป็นมิตรกับสิ่งแวดล้อม

ข. แผนพัฒนาเศรษฐกิจและสังคมแห่งชาติ ฉบับที่ ๑๓ หมุดหมายที่ ๑๑ ไทยสามารถลดความเสี่ยงและผลกระทบจากภัยธรรมชาติและการเปลี่ยนแปลงสภาพภูมิอากาศ โดยมุ่งเน้นปรับการใช้ที่ดินให้เหมาะสม จัดทำระบบจัดการน้ำที่สอดรับกับภูมิประเทศและภูมิอากาศ พัฒนาการแจ้งเตือนภัยให้แม่นยำและทันเวลา

ค. Sustainable Development Goals: SDGs เป้าหมายที่ ๑๔ อนุรักษ์และใช้ประโยชน์จากมหาสมุทร ทะเล และทรัพยากรทางทะเลอย่างยั่งยืนเพื่อการพัฒนาที่ยั่งยืน **เป้าหมายที่ ๑๕** ปกป้อง ฟื้นฟู และสนับสนุนการใช้ระบบนิเวศนนบกอย่างยั่งยืน จัดการป่าไม้อย่างยั่งยืนต่อสู้การกลายสภาพเป็นทะเลทราย หยุดการเสื่อมโทรมของที่ดินและฟื้นสภาพดิน และหยุดยั้งการสูญเสียความหลากหลายทางชีวภาพ

ง ยุทธศาสตร์จังหวัดที่ ๓. การบริหารจัดการทรัพยากรธรรมชาติและสิ่งแวดล้อมอย่างเหมาะสมกับชุมชน/พื้นที่และมีความยั่งยืนในอนาคต

จ. ยุทธศาสตร์การพัฒนาของ อปท.ในเขตจังหวัดที่ ๔. ยุทธศาสตร์การพัฒนาด้านการอนุรักษ์พลังงาน และการจัดการทรัพยากรธรรมชาติและสิ่งแวดล้อมอย่างยั่งยืน

๔. ยุทธศาสตร์ การพัฒนาด้านการอนุรักษ์ทรัพยากรธรรมชาติและสิ่งแวดล้อมควบคู่กับการส่งเสริมการท่องเที่ยวและการอนุรักษ์พลังงาน

๔.๑ กลยุทธ์การบำรุงรักษาสิ่งแวดล้อมและการจัดการทรัพยากรธรรมชาติเพื่อให้เกิดความน่าอยู่ และการอนุรักษ์พลังงาน

๒ แผนงาน การเกษตร

ที่	โครงการ	วัตถุประสงค์	เป้าหมาย (ผลผลิตของโครงการ)	งบประมาณและที่ผ่านมา					ตัวชี้วัด (KPI)	ผลลัพธ์ที่คาดว่าจะได้รับ	หน่วยงานที่รับผิดชอบ
				๒๕๖๖ (บาท)	๒๕๖๗ (บาท)	๒๕๖๘ (บาท)	๒๕๖๙ (บาท)	๒๕๗๐ (บาท)			
๑.	โครงการฝึกอบรมอาสาสมัครอนุรักษ์สิ่งแวดล้อม	เพื่อสร้างจิตสำนึกในการรักษาธรรมชาติให้กับประชาชน	จัดกิจกรรมอบรมอาสาสมัคร จำนวน ๑ ครั้ง	๓๐,๐๐๐.-	๓๐,๐๐๐.-	๓๐,๐๐๐.-	๓๐,๐๐๐.-	๓๐,๐๐๐.-	ประชาชนอนุรักษ์สิ่งแวดล้อม	ประชาชนมีความหวงแหนทรัพยากรธรรมชาติ	สำนักงานปลัด
๒.	โครงการปลูกต้นไม้ ๒ ข้างถนนและที่สาธารณประโยชน์	เพื่อให้ ๒ ข้างถนน ที่สาธารณประโยชน์มีความสวยงามและร่มรื่น	ปลูกต้นไม้ ๒ ข้างถนนและที่สาธารณประโยชน์	๒๐,๐๐๐.-	๒๐,๐๐๐.-	๒๐,๐๐๐.-	๒๐,๐๐๐.-	๒๐,๐๐๐.-	ร้อยละมีต้นไม้เพิ่มมากขึ้น	ถนนในเขต อบต. และที่สาธารณะมีความสวยงาม	สำนักงานปลัด
๓.	โครงการปลูกหญ้าแฝก	เพื่อป้องกันการพังทลายของหน้าดิน	ปลูกหญ้าแฝกป้องกันการพังทลายของหน้าดิน		๒๐,๐๐๐.-				ร้อยละมีการป้องกันการพังทลายของหน้าดิน	ป้องกันการพังทลายของหน้าดิน	สำนักงานปลัด

ที่	โครงการ	วัตถุประสงค์	เป้าหมาย (ผลผลิตของโครงการ)	งบประมาณและที่ผ่านมา					ตัวชี้วัด (KPI)	ผลลัพธ์ที่คาดว่าจะได้รับ	หน่วยงานที่รับผิดชอบ
				๒๕๖๖ (บาท)	๒๕๖๗ (บาท)	๒๕๖๘ (บาท)	๒๕๖๙ (บาท)	๒๕๗๐ (บาท)			
๔.	โครงการกำจัดวัชพืชห้วยสาคู	เพื่อกำจัดวัชพืชห้วยสาคู	กำจัดวัชพืชบริเวณห้วยสาคู				๙๐,๐๐๐.-		น้ำบริเวณห้วยสาคูไหลสะดวก	ห้วยสาคูไม่มีวัชพืชทำให้น้ำไหลสะดวก	กองช่าง
๕.	โครงการฟื้นฟูห้วยสาคู - คลองสั่งนา	เพื่อฟื้นฟูห้วยสาคูและคลองสั่งนา	ฟื้นฟูห้วยสาคูและคลองสั่งนา			๓๐,๐๐๐.-			ห้วยสาคูและคลองสั่งนามีความสมบูรณ	ห้วยสาคูและคลองสั่งนา	สำนักงานปลัด
๖.	โครงการส่งเสริมเยาวชนรักสิ่งแวดล้อม	เพื่อสร้างจิตสำนึกในการรักษาธรรมชาติให้กับเยาวชนและประชาชน	จัดกิจกรรมอบรมอาสาสมัคร	๓๐,๐๐๐.-	๓๐,๐๐๐.-	๓๐,๐๐๐.-	๓๐,๐๐๐.-	๓๐,๐๐๐.-	เยาวชนและประชาชนอนุรักษ์สิ่งแวดล้อม	เยาวชนและประชาชนมีความหวงแหนทรัพยากรธรรมชาติ	สำนักงานปลัด
๗.	โครงการล้างสารพิษเพื่อสุขภาพ	เพื่อล้างสารพิษเพื่อสุขภาพ	ประชาชนในพื้นที่ไม่มีสารพิษ					๒๐,๐๐๐.-	ร้อยละของประชากรไม่มีสารพิษ	ประชากรในพื้นที่ลดสารพิษในร่างกาย	สำนักงานปลัด
๘	โครงการเศรษฐกิจพอเพียง	เพื่อเสริมสร้างความรู้ความเข้าใจหลักปรัชญาของเศรษฐกิจพอเพียง	จัดกิจกรรมโครงการเศรษฐกิจพอเพียง	๘๐,๐๐๐.-	๘๐,๐๐๐.-	๘๐,๐๐๐.-	๘๐,๐๐๐.-	๘๐,๐๐๐.-	ร้อยละของประชาชนรู้ปรัชญาของเศรษฐกิจพอเพียง	ประชาชนรู้และเข้าในเกี่ยวกับหลักเศรษฐกิจเพียงพอ	สำนักงานปลัด
๙	โครงการรณรงค์การงดทิ้งขยะลงในแม่น้ำลำคลองและริมถนน	เพื่อให้ประชาชนมีความหวงแหนทรัพยากรธรรมชาติ	จัดกิจกรรมรณรงค์	๒๐,๐๐๐.-	๒๐,๐๐๐.-	๒๐,๐๐๐.-	๒๐,๐๐๐.-	๒๐,๐๐๐.-	ร้อยละขอประชาชนรักษาสภาพแวดล้อม	ประชาชนมีความตระหนักในคุณค่าขอทรัพยากรธรรมชาติ	สำนักงานปลัด
๑๐.	โครงการปรับปรุงภูมิทัศน์บริเวณที่ทำการ อบต.นาโยงใต้	เพื่อให้ อบต.มีภูมิทัศน์ที่สวยงามมากขึ้น	ปรับปรุงภูมิทัศน์บริเวณที่ทำการ อบต.นาโยงใต้	๖๐,๐๐๐.-	๖๐,๐๐๐.-	๖๐,๐๐๐.-	๖๐,๐๐๐.-	๖๐,๐๐๐.-	สถานที่พักผ่อนเพิ่มมากขึ้น	ประชาชนมีสถานที่ไว้พักผ่อน	สำนักงานปลัด

ที่	โครงการ	วัตถุประสงค์	เป้าหมาย (ผลผลิตของโครงการ)	งบประมาณและที่ผ่านมา					ตัวชี้วัด (KPI)	ผลลัพธ์ที่คาดว่าจะได้รับ	หน่วยงานที่รับผิดชอบ
				๒๕๖๖ (บาท)	๒๕๖๗ (บาท)	๒๕๖๘ (บาท)	๒๕๖๙ (บาท)	๒๕๗๐ (บาท)			
๑๑.	โครงการล้างสารพิษเพื่อสุขภาพ	เพื่อล้างสารพิษเพื่อสุขภาพ	ประชาชนในพื้นที่ไม่มีสารพิษ					๒๐,๐๐๐.-	ร้อยละของประชากรไม่มีสารพิษ	ประชากรในพื้นที่ลดสารพิษในร่างกาย	สำนักงานปลัด
๑๒.	โครงการเศรษฐกิจพอเพียง	เพื่อเสริมสร้างความรู้ความเข้าใจหลักปรัชญาของเศรษฐกิจพอเพียง	จัดกิจกรรมโครงการเศรษฐกิจพอเพียง		๘๐,๐๐๐.-				ร้อยละของประชาชนรู้ปรัชญาของเศรษฐกิจพอเพียง	ประชาชนรู้และเข้าในเกี่ยวกับหลักเศรษฐกิจเพียงพอ	สำนักงานปลัด
๑๓	โครงการรณรงค์การงดทิ้งขยะลงในแม่น้ำลำคลองและริมถนน	เพื่อให้ประชาชนมีความหวงแหนทรัพยากรธรรมชาติ	จัดกิจกรรมรณรงค์	๒๐,๐๐๐.-	๒๐,๐๐๐.-	๒๐,๐๐๐.-	๒๐,๐๐๐.-	๒๐,๐๐๐.-	ร้อยละขอประชาชนรักษาสภาพแวดล้อม	ประชาชนมีความตระหนักในคุณค่าขอทรัพยากรธรรมชาติ	สำนักงานปลัด
๑๔	โครงการปรับปรุงภูมิทัศน์บริเวณที่ทำการ อบต.นาโยงใต้	เพื่อให้ อบต.มีภูมิทัศน์ที่สวยงามมากขึ้น	ปรับปรุงภูมิทัศน์บริเวณที่ทำการ อบต.นาโยงใต้	๖๐,๐๐๐.-	๖๐,๐๐๐.-	๖๐,๐๐๐.-	๖๐,๐๐๐.-	๖๐,๐๐๐.-	สถานที่พักผ่อนเพิ่มมากขึ้น	ประชาชนมีสถานที่ไว้พักผ่อน	สำนักงานปลัด
๑๕	โครงการปรับปรุงภูมิทัศน์บริเวณ ศพด.วัดโคกพิกุล	เพื่อเป็นที่พักผ่อนของเด็กและผู้ปกครอง	ปรับปรุงภูมิทัศน์ศูนย์พัฒนาเด็กเล็กวัดโคกพิกุล	๖๐,๐๐๐.-	๖๐,๐๐๐.-	๖๐,๐๐๐.-	๖๐,๐๐๐.-	๖๐,๐๐๐.-	เด็กได้รับความสะดวกสบายมากขึ้น	เด็กได้รับความสะดวกสบาย	สำนักงานปลัด
๑๖	โครงการปรับปรุงภูมิทัศน์บริเวณสระน้ำหมู่ที่ ๒	เพื่อให้ประชาชนมีสถานที่พักผ่อน	ปรับปรุงภูมิทัศน์บริเวณสระน้ำหมู่ที่ ๒	๑,๕๐๐,๐๐๐.-	๑,๕๐๐,๐๐๐.-	๑,๕๐๐,๐๐๐.-	๑,๕๐๐,๐๐๐.-	๑,๕๐๐,๐๐๐.-	ร้อยละของสถานที่พักผ่อน	ประชาชนมีสถานที่ผักผ่อน	สำนักงานปลัด
๑๗	โครงการถนนสวยเมืองงามนามนาโยงใต้เทิดไท้องค์ราชัน	เพื่อพัฒนาถนนให้สวยงามส่งเสริมการท่องเที่ยว	พัฒนาถนนให้สวยงาม	๒๐๐,๐๐๐.-	๒๐๐,๐๐๐.-	๒๐๐,๐๐๐.-	๒๐๐,๐๐๐.-	๒๐๐,๐๐๐.-	พัฒนาถนนเพื่อส่งเสริมการท่องเที่ยว	ถนนสวยเมืองงามนามนาโยงใต้เทิดไท้องค์ราชัน	สำนักงานปลัด

ก. ยุทธศาสตร์ชาติ ๒๐ ปี ยุทธศาสตร์ที่ ๕. ยุทธศาสตร์ชาติด้านการสร้างการเติบโตบนคุณภาพชีวิตที่เป็นมิตรกับสิ่งแวดล้อม

ข. แผนพัฒนาเศรษฐกิจและสังคมแห่งชาติ ฉบับที่ ๑๓ หมุดหมายที่ ๑๑ ไทยสามารถลดความเสี่ยงและผลกระทบจากภัยธรรมชาติและการเปลี่ยนแปลงสภาพภูมิอากาศ โดยมุ่งเน้นปรับการใช้ที่ดินให้เหมาะสม จัดทำระบบจัดการน้ำที่สอดรับกับภูมิประเทศและภูมิอากาศ พัฒนาการแจ้งเตือนภัยให้แม่นยำและทันเวลา

ค. Sustainable Development Goals: SDGs เป้าหมายที่ ๑๔ อนุรักษ์และใช้ประโยชน์จากมหาสมุทร ทะเล และทรัพยากรทางทะเลอย่างยั่งยืนเพื่อการพัฒนาที่ยั่งยืน **เป้าหมายที่ ๑๕** ปกป้อง ฟื้นฟู และสนับสนุนการใช้ระบบนิเวศนนบกอย่างยั่งยืน จัดการป่าไม้อย่างยั่งยืนต่อสู้การกลายสภาพเป็นทะเลทราย หยุดการเสื่อมโทรมของที่ดินและฟื้นสภาพดิน และหยุดยั้งการสูญเสียความหลากหลายทางชีวภาพ

ง ยุทธศาสตร์จังหวัดที่ ๓. การบริหารจัดการทรัพยากรธรรมชาติและสิ่งแวดล้อมอย่างเหมาะสมกับชุมชน/พื้นที่และมีความยั่งยืนในอนาคต

จ. ยุทธศาสตร์การพัฒนาของ อปท.ในเขตจังหวัดที่ ๔. ยุทธศาสตร์การพัฒนาด้านการอนุรักษ์พลังงาน และการจัดการทรัพยากรธรรมชาติและสิ่งแวดล้อมอย่างยั่งยืน

๔. ยุทธศาสตร์ การพัฒนาด้านการอนุรักษ์ทรัพยากรธรรมชาติและสิ่งแวดล้อมควบคู่กับการส่งเสริมการท่องเที่ยว

๔.๑ กลยุทธ์การบำรุงรักษาสิ่งแวดล้อมและการจัดการทรัพยากรธรรมชาติเพื่อให้เกิดความน่าอยู่ และการอนุรักษ์พลังงาน

๓ แผนงาน เคหะและชุมชน

ที่	โครงการ	วัตถุประสงค์	เป้าหมาย (ผลผลิตของโครงการ)	งบประมาณและที่ผ่านมา					ตัวชี้วัด (KPI)	ผลลัพธ์ที่คาดว่าจะได้รับ	หน่วยงานที่รับผิดชอบ
				๒๕๖๖ (บาท)	๒๕๖๗ (บาท)	๒๕๖๘ (บาท)	๒๕๖๙ (บาท)	๒๕๗๐ (บาท)			
๑.	โครงการปรับปรุงภูมิทัศน์บริเวณที่ทำการ อบต.นาโยงใต้	เพื่อให้ อบต.นาโยงใต้มีสถานที่ปฏิบัติงานที่สวยงามเหมาะสม	ปรับภูมิทัศน์อาคารบริเวณ	๒๕๐,๐๐๐.-					ร้อยละมีสถานที่พักผ่อนเพิ่มมากขึ้น	ประชาชนมีสถานที่ไว้พักผ่อน	กองช่าง
๒.	โครงการปรับปรุงภูมิทัศน์หมู่ที่ ๑-๘	เพื่อให้ประชาชนหมู่ที่ ๑ – ๘ มีสถานที่พักผ่อนหย่อนใจ	ยกระดับพื้นที่สาธารณะพร้อมทั้งสร้างศาลาที่พัก			๗๔๐,๐๐๐.-			ร้อยละมีสถานที่พักผ่อนเพิ่มมากขึ้น	ประชาชนมีสถานที่พักผ่อน	กองช่าง
๓.	โครงการปรับปรุงภูมิทัศน์สำนักสงฆ์พระพุทธบาทควนสงฆ์ หมู่ที่ ๓	เพื่อให้ประชาชนมีสถานที่พักผ่อนหย่อนใจ	ปรับภูมิทัศน์สำนักสงฆ์พระพุทธบาทควนสงฆ์					๓๐๐,๐๐๐.-	ร้อยละของสถานที่พักผ่อนที่เพิ่มมากขึ้น	ประชาชนมีสถานที่พักผ่อน	กองช่าง
๔	โครงการปรับปรุงภูมิทัศน์บริเวณศูนย์พัฒนาเด็กเล็กวัดโคกพิกุล	เพื่อให้ บริเวณศูนย์พัฒนาเด็กมีที่ผักผ่อน	ปรับภูมิทัศน์อาคารบริเวณศูนย์พัฒนาเด็กเล็ก		๒๐๐,๐๐๐.-				ร้อยละมีสถานที่พักผ่อนเพิ่มมากขึ้น	เด็กในศูนย์พัฒนาเด็กเล็ก และประชาชนมีสถานที่ไว้พักผ่อน	กองช่าง

ก. ยุทธศาสตร์ชาติ ๒๐ ปี ยุทธศาสตร์ที่ -

ข. แผนพัฒนาเศรษฐกิจและสังคมแห่งชาติ ฉบับที่ ๑๓ หมุดหมายที่ -

ค. Sustainable Development Goals: SDGs เป้าหมายที่ -

ง. ยุทธศาสตร์จังหวัดที่ -

จ. ยุทธศาสตร์การพัฒนาของ อปท.ในเขตจังหวัดที่ ๕. ยุทธศาสตร์การพัฒนาด้านการอนุรักษ์และส่งเสริมประเพณี วัฒนธรรม และภูมิปัญญาท้องถิ่น

๕. ยุทธศาสตร์ การพัฒนาด้านการอนุรักษ์และส่งเสริมภูมิปัญญาท้องถิ่น

๕.๑ กลยุทธ์ ส่งเสริมศาสนา ศิลปะ วัฒนธรรม ประเพณีและภูมิปัญญาท้องถิ่น

๑ แผนงาน การศาสนาวัฒนธรรมและนันทนาการ

ที่	โครงการ	วัตถุประสงค์	เป้าหมาย (ผลผลิตของโครงการ)	งบประมาณและที่ผ่านมา					ตัวชี้วัด (KPI)	ผลลัพธ์ที่คาดว่าจะได้รับ	หน่วยงานที่รับผิดชอบ
				๒๕๖๖ (บาท)	๒๕๖๗ (บาท)	๒๕๖๘ (บาท)	๒๕๖๙ (บาท)	๒๕๗๐ (บาท)			
๑.	โครงการจัดงานวันเด็ก	เพื่อให้เด็กกล้าแสดงออกในทางที่ถูกต้อง	เด็กในตำบลนาโยงใต้	๒๕๐,๐๐๐.-	๒๕๐,๐๐๐.-	๒๕๐,๐๐๐.-	๒๕๐,๐๐๐.-	๒๕๐,๐๐๐.-	ร้อยละของเด็กและประชาชนที่เข้าร่วมโครงการ	เด็กที่เข้าร่วมกิจกรรมกล้าแสดงออกในทางที่ถูกต้อง	สำนักงานปลัด
๒.	โครงการวันกตัญญูผู้สูงอายุ	เพื่ออนุรักษ์สืบทอดประเพณีอันดีงาม	จัดงานวันผู้สูงอายุในตำบล	๒๙๐,๐๐๐.-	๒๙๐,๐๐๐.-	๒๙๐,๐๐๐.-	๒๙๐,๐๐๐.-	๒๙๐,๐๐๐.-	ร้อยละของประชาชนที่เข้าร่วมโครงการ	ประชาชนมีความสามัคคีและช่วยอนุรักษ์ประเพณี	สำนักงานปลัด
๓.	โครงการจัดงานประเพณีลอยกระทง	เพื่ออนุรักษ์และสืบทอดประเพณีท้องถิ่น	จัดงานวันลอยกระทง	๑๐๐,๐๐๐.-	๑๐๐,๐๐๐.-	๑๐๐,๐๐๐.-	๑๐๐,๐๐๐.-	๑๐๐,๐๐๐.-	ร้อยละของประชาชนที่เข้าร่วมโครงการ	ประชาชนมีความผูกพันกับสถาบันศาสนาและอนุรักษ์ประเพณีท้องถิ่น	สำนักงานปลัด

ที่	โครงการ	วัตถุประสงค์	เป้าหมาย (ผลผลิตของโครงการ)	งบประมาณและที่ผ่านมา					ตัวชี้วัด (KPI)	ผลลัพธ์ที่คาดว่าจะได้รับ	หน่วยงานที่รับผิดชอบ
				๒๕๖๖ (บาท)	๒๕๖๗ (บาท)	๒๕๖๘ (บาท)	๒๕๖๙ (บาท)	๒๕๗๐ (บาท)			
๔	โครงการประเพณีลากเรือพระ	เพื่ออนุรักษ์และสืบทอดประเพณีท้องถิ่น	จัดงานประเพณีลากพระ	๑๕๐,๐๐๐.-	๑๕๐,๐๐๐.-	๑๕๐,๐๐๐.-	๑๕๐,๐๐๐.-	๑๕๐,๐๐๐.-	ร้อยละของประชาคนที่เข้าร่วมโครงการ	ประชาชนมีความสามัคคีและช่วยอนุรักษ์ประเพณีอันดีงาม	สำนักงานปลัด
๕	โครงการจัดงานประเพณีแข่งขันว่าวไทย	เพื่ออนุรักษ์สืบทอดประเพณีอันดีงาม	จัดงานวันแข่งขันว่าวไทย	๓๐,๐๐๐.-	๓๐,๐๐๐.-	๓๐,๐๐๐.-	๓๐,๐๐๐.-	๓๐,๐๐๐.-	ร้อยละของประชาชนที่เข้าร่วมโครงการ	ประชาชนมีความสามัคคีและช่วยอนุรักษ์ประเพณี	สำนักงานปลัด
๖	โครงการส่งเสริมและสนับสนุนหลักเศรษฐกิจพอเพียงตามพระราชดำรัสของพระบาทสมเด็จพระเจ้าอยู่หัว	เพื่อให้ประชาชนในตำบลความพอเพียงในการดำเนินชีวิต	ประชาชนในตำบลมีความพอเพียง			๕๐,๐๐๐.-			ร้อยละประชาชนมีความพอเพียงพออยู่พอกิน	ประชาชนในตำบลมีความพอเพียง	สำนักงานปลัด
๗	โครงการหมู่บ้านถือศีล ๕	เพื่อให้ประชาชนถือศีล ๕	ประชาชนถือศีล ๕	๔๐,๐๐๐.-					ร้อยละประชาชนถือศีล ๕	ประชาชนถือศีล ๕	สำนักงานปลัด
๘.	โครงการอันเนื่องมาจากพระราชดำริ	เพื่อจัดกิจกรรมตามโครงการอันเนื่องมาจากพระราชดำริ	ประชาชนในตำบลนาโยงใต้					๕๐,๐๐๐.-	ร้อยละประชาชนได้รับประโยชน์	ประชาชนเข้าร่วมโครงการ	สำนักงานปลัด

แบบ ผ. ๐๒

รายละเอียดโครงการพัฒนา
แผนพัฒนาท้องถิ่น (พ.ศ. ๒๕๖๖ - ๒๕๗๐)
สำหรับ อุดหนุนองค์กรปกครองส่วนท้องถิ่น ส่วนราชการ รัฐวิสาหกิจ องค์กรประชาชน
องค์การบริหารส่วนตำบลนาโยงใต้

ก. ยุทธศาสตร์ชาติ ๒๐ ปี ยุทธศาสตร์ที่ ๓ ยุทธศาสตร์ชาติด้านการพัฒนาและเสริมสร้างศักยภาพทรัพยากรมนุษย์

ข. แผนพัฒนาเศรษฐกิจและสังคมแห่งชาติ ฉบับที่ ๑๓ หมุดหมายที่ ๘ ไทยมีพื้นที่และเมืองอัจฉริยะที่น่าอยู่ ปลอดภัย เติบโตได้อย่างยั่งยืนโดยการกระจายความเจริญไปสู่ระดับพื้นที่และสร้างความเข้มแข็งของเศรษฐกิจฐานราก

ค. Sustainable Development Goals: SDGs เป้าหมายที่ ๑ ขจัดความยากจนทุกรูปแบบในทุกพื้นที่ เป้าหมายที่ ๖ สร้างหลักประกันว่าจะมีการจัดให้มีน้ำและสุขอนามัยสำหรับทุกคนและมีการบริหารจัดการที่ยั่งยืนคน

ง. ยุทธศาสตร์จังหวัดที่ ๒. การส่งเสริมสร้างความมั่นคงทางสังคม พัฒนาคุณภาพชีวิต และการศึกษาเรียนรู้อย่างมีคุณภาพ

จ. ยุทธศาสตร์การพัฒนาของ อปท.ในเขตจังหวัดที่ ๒. ยุทธศาสตร์การพัฒนาด้านคุณภาพชีวิตและส่งเสริมการศึกษาเรียนรู้แบบองค์รวม

๒. ยุทธศาสตร์ การพัฒนาด้านคุณภาพชีวิต

๒.๑ กลยุทธ์พัฒนาคุณภาพชีวิตเสริมสร้างความเข้มแข็งของชุมชน

๑ แผนงาน การศึกษา

ที่	โครงการ	วัตถุประสงค์	เป้าหมาย (ผลผลิตของโครงการ)	งบประมาณและที่ผ่านมา					ตัวชี้วัด (KPI)	ผลลัพธ์ที่คาดว่าจะได้รับ	หน่วยงานที่รับผิดชอบ
				๒๕๖๖ (บาท)	๒๕๖๗ (บาท)	๒๕๖๘ (บาท)	๒๕๖๙ (บาท)	๒๕๗๐ (บาท)			
๑	โครงการสนับสนุนอาหารกลางวันให้แก่โรงเรียนเพาะปัญญา ในพระอุปถัมภ์	เพื่อให้เด็กนักเรียนโรงเรียนเพาะปัญญาในพระอุปถัมภ์ มีสุขภาพที่ดี	จัดอาหารกลางวันให้เด็กนักเรียนโรงเรียนเพาะปัญญา ในพระอุปถัมภ์ฯ	๑,๑๐๐,๐๐๐.-	๑,๑๐๐,๐๐๐.-	๑,๑๕๐,๐๐๐.-	๑,๑๘๐,๐๐๐.-	๑,๑๘๐,๐๐๐.-	ร้อยละของเด็กมีสุขภาพที่ดี	เด็กนักเรียนมีสุขภาพที่ดี	สำนักงานปลัด
๒	โครงการอบรมคุณธรรมจริยธรรมนักเรียน	เพื่อให้นักเรียนมีความรู้ในหลักธรรมเบื้องต้น	สนับสนุนงบประมาณให้แก่โรงเรียนเพาะปัญญา ในพระอุปถัมภ์ฯ	๔๓,๐๐๐.-	๔๓,๐๐๐.-	๔๓,๐๐๐.-	๔๓,๐๐๐.-	๔๓,๐๐๐.-	ร้อยละของเด็กที่เข้าร่วมโครงการ	เด็กนักเรียนมีความรู้ในลักธรรมเบื้องต้น	สำนักงานปลัด

ที่	โครงการ	วัตถุประสงค์	เป้าหมาย (ผลผลิตของโครงการ)	งบประมาณและที่ผ่านมา					ตัวชี้วัด (KPI)	ผลลัพธ์ที่คาดว่าจะได้รับ	หน่วยงานที่รับผิดชอบ
				๒๕๖๖ (บาท)	๒๕๖๗ (บาท)	๒๕๖๘ (บาท)	๒๕๖๙ (บาท)	๒๕๗๐ (บาท)			
๓	โครงกาอนุรักษ์และส่งเสริมศิลปะมโนราห์หนังตะลุงและกลองยาวในท้องถิ่น	เพื่อส่งเสริมให้เด็กนักเรียนมีความรู้สึกรักและหวงแหนในศิลปะพื้นบ้าน	สนับสนุนงบประมาณให้แก่โรงเรียนเพาะปัญญาในพระอุปถัมภ์ฯ	๑๐๐,๐๐๐.-	๑๐๐,๐๐๐.-	๑๐๐,๐๐๐.-	๑๐๐,๐๐๐.-	๑๐๐,๐๐๐.-	ร้อยละของเด็กที่เข้าร่วมโครงการ	เด็กนักเรียนมีความรู้สึกรักและหวงแหนศิลปะพื้นบ้าน	สำนักงานปลัด
๔	โครงการขนมไทย ตามเทศกาลส่งเสริมอาชีพตามหลักเศรษฐกิจพอเพียง	เพื่อให้นักเรียนมีความรู้เพิ่มขึ้น	สนับสนุนงบประมาณให้แก่โรงเรียนเพาะปัญญา ในพระอุปถัมภ์ฯ	๔๐,๐๐๐.-	๔๐,๐๐๐.-	๔๐,๐๐๐.-	๔๐,๐๐๐.-	๔๐,๐๐๐.-	ร้อยละของนักเรียนที่เข้าร่วมโครงการ	เด็กนักเรียนมีความรู้ในหลักธรรมเบื้องต้น	สำนักงานปลัด
๕	โครงการแข่งขันกีฬาต้านยาเสพติด	เพื่อให้เด็กนักเรียนมีความรู้ทางด้านกีฬาและห่างไกลยาเสพติด	สนับสนุนงบประมาณให้แก่โรงเรียนเพาะปัญญา ในพระอุปถัมภ์ฯ	๔๐,๐๐๐.-	๔๐,๐๐๐.-	๔๐,๐๐๐.-	๔๐,๐๐๐.-	๔๐,๐๐๐.-	ร้อยละของเด็กที่เข้าร่วมโครงการ	เด็กนักเรียนมีความรู้พื้นฐานทางด้านกีฬา และไม่เข้าไปเกี่ยวข้องกับยาเสพติด	สำนักงานปลัด

ก. ยุทธศาสตร์ชาติ ๒๐ ปี ยุทธศาสตร์ที่ ๓ ยุทธศาสตร์ชาติด้านการพัฒนาและเสริมสร้างศักยภาพทรัพยากรมนุษย์

ข. แผนพัฒนาเศรษฐกิจและสังคมแห่งชาติ ฉบับที่ ๑๓ หมุดหมายที่ ๘ ไทยมีพื้นที่และเมืองอัจฉริยะที่น่าอยู่ ปลอดภัย เติบโตได้อย่างยั่งยืนโดยการกระจายความเจริญไปสู่ระดับพื้นที่และสร้างความเข้มแข็งของเศรษฐกิจฐานราก

ค. Sustainable Development Goals: SDGs เป้าหมายที่ ๑ ขจัดความยากจนทุกรูปแบบในทุกพื้นที่ เป้าหมายที่ ๖ สร้างหลักประกันว่าจะมีการจัดให้มีน้ำและสุขอนามัยสำหรับทุกคนและมีการบริหารจัดการที่ยั่งยืนคน

ง. ยุทธศาสตร์จังหวัดที่ ๒. การส่งเสริมสร้างความมั่นคงทางสังคม พัฒนาคุณภาพชีวิต และการศึกษาเรียนรู้อย่างมีคุณภาพ

จ. ยุทธศาสตร์การพัฒนาของ อปท.ในเขตจังหวัดที่ ๒. ยุทธศาสตร์การพัฒนาด้านคุณภาพชีวิตและส่งเสริมการศึกษาเรียนรู้แบบองค์รวม

๒. ยุทธศาสตร์ การพัฒนาด้านคุณภาพชีวิต

๒.๑ กลยุทธ์พัฒนาคุณภาพชีวิตเสริมสร้างความเข้มแข็งของชุมชน

๑ แผนงาน สาธารณสุข

ที่	โครงการ	วัตถุประสงค์	เป้าหมาย (ผลผลิตของโครงการ)	งบประมาณและที่ผ่านมา					ตัวชี้วัด (KPI)	ผลลัพธ์ที่คาดว่าจะได้รับ	หน่วยงานที่รับผิดชอบ
				๒๕๖๖ (บาท)	๒๕๖๗ (บาท)	๒๕๖๘ (บาท)	๒๕๖๙ (บาท)	๒๕๗๐ (บาท)			
๑.	โครงการพระราชดำริด้านสาธารณสุข	อุดหนุนสำหรับการดำเนินงานตามแนวทางโครงการ	สนับสนุนคณะกรรมการหมู่บ้าน หมู่ที่ ๑ - ๘	๑๖๐,๐๐๐.-	๑๖๐,๐๐๐.-	๑๖๐,๐๐๐.-	๑๖๐,๐๐๐.-	๑๖๐,๐๐๐.-	ร้องละของโครงการสำเร็จ	ประชาชนได้รับการบริการ	สำนักงานปลัด
๒.	โครงการสัตว์ปลอดโรคคนปลอดภัย จากโรคพิษสุนัขบ้า	อุดหนุนสำหรับการดำเนินงานตามแนวทางโครงการ	สนับสนุนคณะกรรมการหมู่บ้าน	๕๐,๐๐๐.-	๕๐,๐๐๐.-	๕๐,๐๐๐.-	๕๐,๐๐๐.-	๕๐,๐๐๐.-	ร้องละของโครงการสำเร็จ	ประชาชนได้รับการบริการ	สำนักงานปลัด

ก. ยุทธศาสตร์ชาติ ๒๐ ปี ยุทธศาสตร์ที่ ๔ ยุทธศาสตร์ชาติด้านการสร้างโอกาสและความเสมอภาคทางสังคม

ข. แผนพัฒนาเศรษฐกิจและสังคมแห่งชาติ ฉบับที่ ๑๓ หมุดหมายที่ ๙ ไทยมีความยากจนข้ามรุ่นลดลง และมีความคุ้มครองทางสังคมที่เพียงพอ เหมาะสม โดยการสนับสนุนครัวเรือนยากจนให้เข้าถึงการศึกษาและการพัฒนาทักษะอาชีพ ตลอดจนสร้างความคุ้มครองทางสังคมที่เหมาะสมและครอบคลุมคนทุกกลุ่ม

ค. Sustainable Development Goals: SDGs เป้าหมายที่ ๓. สร้างหลักประกันว่าคนมีชีวิตที่มีสุขภาพดีและส่งเสริมความเป็นอยู่ที่ดีสำหรับทุกคนในทุกวัย **เป้าหมายที่** ๔. สร้างหลักประกันว่าทุกคนมีการศึกษาที่มีคุณภาพอย่างครอบคลุมและเท่าเทียม และสนับสนุนโอกาสในการเรียนรู้ตลอดชีวิต

ง. ยุทธศาสตร์จังหวัดที่ ๓. เสริมสร้างความมั่นคงทางสังคม พัฒนาคุณภาพชีวิตและการศึกษาเรียนรู้อย่างมีคุณภาพ

จ. ยุทธศาสตร์การพัฒนาของ อปท.ในเขตจังหวัดที่ ๓. ยุทธศาสตร์การพัฒนาและส่งเสริมการมีส่วนร่วมของประชาชน

๓. ยุทธศาสตร์ การพัฒนาและส่งเสริมการมีส่วนร่วมของประชาชน

๓.๑ กลยุทธ์พัฒนาความรู้ ความเข้าใจ ด้านการเมือง ส่งเสริมการมีส่วนร่วมและพัฒนาระบบการบริหารจัดการ

๑ แผนงาน บริหารงานทั่วไป

ที่	โครงการ	วัตถุประสงค์	เป้าหมาย (ผลผลิตของโครงการ)	งบประมาณและที่ผ่านมา					ตัวชี้วัด (KPI)	ผลลัพธ์ที่คาดว่าจะได้รับ	หน่วยงานที่รับผิดชอบ
				๒๕๖๖ (บาท)	๒๕๖๗ (บาท)	๒๕๖๘ (บาท)	๒๕๖๙ (บาท)	๒๕๗๐ (บาท)			
๑.	โครงการพัฒนาและส่งเสริมศูนย์รวมข้อมูลข่าวสารการจัดซื้อจัดจ้างของหน่วยการบริหารราชการส่วนท้องถิ่นอำเภอเมืองตรัง	เพื่อสนับสนุนและส่งเสริมการเนินงานของศูนย์ข้อมูลข่าวสารการจัดซื้อจัดจ้างของ อบต.	สนับสนุนงบประมาณให้แก่ศูนย์ข้อมูลข่าวสารการจัดซื้อจัดจ้างของ อบต.	-	-	๑๔,๐๐๐.-	-	-	ศูนย์ข้อมูลข่าวสารมีอุปกณ์ที่เพียงพอ	ศูนย์ข้อมูลข่าวสารฯ มีอุปกรณ์ที่เพียงพอในการปฏิบัติงาน	สำนักงานปลัด
๒	โครงการอุดหนุนศูนย์พัฒนาครอบครัวตำบลนาโยงใต้	เพื่อส่งเสริมความสามัคคีระหว่างบุคคลในครอบครัว	สนับสนุนงบประมาณให้แก่ศูนย์พัฒนาครอบครัว	๔๐,๐๐๐.-	๔๐,๐๐๐.-	๔๐,๐๐๐.-	๔๐,๐๐๐.-	๔๐,๐๐๐.-	ร้อยละของเด็กที่เข้าร่วมโครงการ	บุคคลในครอบครัวมีความสามัคคีเพิ่มขึ้น	สำนักงานปลัด

ก. ยุทธศาสตร์ชาติ ๒๐ ปี ยุทธศาสตร์ที่ ๕. ยุทธศาสตร์ชาติด้านการสร้างการเติบโตบนคุณภาพชีวิตที่เป็นมิตรกับสิ่งแวดล้อม

ข. แผนพัฒนาเศรษฐกิจและสังคมแห่งชาติ ฉบับที่ ๑๓ หมุดหมายที่ ๑๑ ไทยสามารถลดความเสี่ยงและผลกระทบจากภัยธรรมชาติและการเปลี่ยนแปลงสภาพภูมิอากาศ โดยมุ่งเน้นปรับการใช้ที่ดินให้เหมาะสม จัดทำระบบจัดการน้ำที่สอดรับกับภูมิประเทศและภูมิอากาศ พัฒนาการแจ้งเตือนภัยให้แม่นยำและทันเวลา

ค. Sustainable Development Goals: SDGs เป้าหมายที่ ๑๔ อนุรักษ์และใช้ประโยชน์จากมหาสมุทร ทะเล และทรัพยากรทางทะเลอย่างยั่งยืนเพื่อการพัฒนาที่ยั่งยืน **เป้าหมายที่ ๑๕** ปกป้อง ฟื้นฟู และสนับสนุนการใช้ระบบนิเวศนนบกอย่างยั่งยืน จัดการป่าไม้อย่างยั่งยืนต่อสู้การกลายสภาพเป็นทะเลทราย หยุดการเสื่อมโทรมของที่ดินและฟื้นสภาพดิน และหยุดยั้งการสูญเสียความหลากหลายทางชีวภาพ

ง. ยุทธศาสตร์จังหวัดที่ -

จ. ยุทธศาสตร์การพัฒนาของ อปท.ในเขตจังหวัดที่ ๕. ยุทธศาสตร์การพัฒนาด้านการอนุรักษ์และส่งเสริมประเพณี วัฒนธรรม และภูมิปัญญาท้องถิ่น

๕. ยุทธศาสตร์ การพัฒนาด้านการอนุรักษ์และส่งเสริมประเพณี วัฒนธรรม และภูมิปัญญาท้องถิ่น

๕.๑ กลยุทธ์ ส่งเสริมศาสนา ศิลปะ วัฒนธรรม ประเพณีและภูมิปัญญาท้องถิ่น

๑ แผนงาน การศาสนาวัฒนธรรมและนันทนาการ

ที่	โครงการ	วัตถุประสงค์	เป้าหมาย (ผลผลิตของโครงการ)	งบประมาณและที่ผ่านมา					ตัวชี้วัด (KPI)	ผลลัพธ์ที่คาดว่าจะได้รับ	หน่วยงานที่รับผิดชอบ
				๒๕๖๖ (บาท)	๒๕๖๗ (บาท)	๒๕๖๘ (บาท)	๒๕๖๙ (บาท)	๒๕๗๐ (บาท)			
๑.	โครงการประเพณีลากเรือพระ	เพื่ออนุรักษ์และสืบทอดประเพณีท้องถิ่น	จัดงานประเพณีลากพระ	๑๕๐,๐๐๐.-	๑๕๐,๐๐๐.-	๑๕๐,๐๐๐.-	๑๕๐,๐๐๐.-	๑๕๐,๐๐๐.-	ร้อยละของประชาคนที่เข้าร่วมโครงการ	ประชาชนมีความสามัคคีและช่วยอนุรักษ์ประเพณีอันดีงาม	สำนักงานปลัด

แบบ ผ. ๐๒/๑

รายละเอียดโครงการพัฒนา
แผนพัฒนาท้องถิ่น (พ.ศ. ๒๕๖๖ - ๒๕๗๐)
สำหรับ โครงการที่เกินศักยภาพขององค์กรปกครองส่วนท้องถิ่น
องค์การบริหารส่วนตำบลนาโยงใต้

ก. ยุทธศาสตร์ชาติ ๒๐ ปี ยุทธศาสตร์ที่ ๑. ยุทธศาสตร์ชาติด้านความมั่นคง

ข. แผนพัฒนาเศรษฐกิจและสังคมแห่งชาติ ฉบับที่ ๑๓ หมุดหมายที่ ๕ ไทยเป็นประตูการค้าการลงทุน และยุทธศาสตร์ทางโลจิสติกส์ที่สำคัญของภูมิภาค โดยพัฒนาความร่วมมือทางการค้าและการลงทุนกับต่างประเทศปรับปรุงระบบคมนาคมและ โลจิสติกส์ ให้เชื่อมโยงแบบไร้รอยต่อ

ค. Sustainable Development Goals: SDGs เป้าหมายที่ ๙ สร้างโครงสร้างพื้นฐานที่มีความทนทาน ส่งเสริมการพัฒนาอุตสาหกรรมที่ครอบคลุมและยั่งยืน และส่งเสริมนวัตกรรม

ก. ยุทธศาสตร์จังหวัด ยุทธศาสตร์ที่ -

ข. ยุทธศาสตร์การพัฒนาของ อปท.ในเขตจังหวัดที่ ๑. ยุทธศาสตร์การพัฒนาด้านโครงสร้างพื้นฐานควบคู่การท่องเที่ยวเชิงอนุรักษ์

๑. ยุทธศาสตร์ การพัฒนาด้านโครงสร้างพื้นฐาน

๑.๑ กลยุทธ์การพัฒนาด้านโครงสร้างพื้นฐานให้มีความสะดวกและรวดเร็ว

๑ แผนงาน อุตสาหกรรมและการโยธา

ที่	โครงการ	วัตถุประสงค์	เป้าหมาย (ผลผลิตของโครงการ)	งบประมาณและที่ผ่านมา					ตัวชี้วัด (KPI)	ผลที่คาดว่าจะได้รับ	หน่วยงานรับผิดชอบหลัก
				๒๕๖๖ (บาท)	๒๕๖๗ (บาท)	๒๕๖๘ (บาท)	๒๕๖๙ (บาท)	๒๕๗๐ (บาท)			
๑	โครงการก่อสร้างถนนลาดยางแอสฟัสท์ติกคอนกรีต สายชลประทาน – นาบินหลา หมู่ที่ ๒	เพื่อให้ประชาชนมีเส้นทางคมนาคมที่สะดวก	ถนน กว้าง ๔-๖ เมตร ระยะทาง ๙๗๐ เมตร	๓,๐๐๐,๐๐๐.-	๓,๐๐๐,๐๐๐.-	๓,๐๐๐,๐๐๐.-	๓,๐๐๐,๐๐๐.-	๓,๐๐๐,๐๐๐.-	เส้นทางคมนาคมที่สะดวก	ประชาชนมีเส้นทางคมนาคมที่สะดวกและรวดเร็วขึ้น	กองช่าง

แบบ ผ. ๐๓

บัญชีครุภัณฑ์
แผนพัฒนาท้องถิ่น (พ.ศ. ๒๕๖๖ - ๒๕๗๐)
องค์การบริหารส่วนตำบลนาโยงใต้

ที่	แผนงาน	หมวด	ประเภท	เป้าหมาย (ผลผลิตของครุภัณฑ์)	งบประมาณ					หน่วยงานที่รับผิดชอบ
					๒๕๖๖ (บาท)	๒๕๖๗ (บาท)	๒๕๖๘ (บาท)	๒๕๖๙ (บาท)	๒๕๗๐ (บาท)	
๑.	-บริหารงานทั่วไป	ครุภัณฑ์ที่ดินและสิ่งก่อสร้าง	ครุภัณฑ์สำนักงาน	จัดซื้อตู้สำหรับใส่เอกสารของสำนักงาน	๔๐,๐๐๐.-	๔๐,๐๐๐.-	๔๐,๐๐๐.-	๔๐,๐๐๐.-	๔๐,๐๐๐.-	สำนักงานปลัด
๒.	-บริหารงานทั่วไป	ครุภัณฑ์ที่ดินและสิ่งก่อสร้าง	ครุภัณฑ์สำนักงาน	จัดซื้อถังน้ำ	๔๐,๐๐๐.-	๑๑,๐๐๐.-	๑๑,๐๐๐.-	๔๐,๐๐๐.-	๔๐,๐๐๐.-	สำนักงานปลัด
๓.	-บริหารงานทั่วไป	ครุภัณฑ์ที่ดินและสิ่งก่อสร้าง	ครุภัณฑ์สำนักงาน	จัดซื้อเก้าอี้สำนักงาน		๑๐๐,๐๐๐.-	๑๐๐,๐๐๐.-	๑๐๐,๐๐๐.-	๑๐๐,๐๐๐.-	สำนักงานปลัด
๔.	-บริหารงานทั่วไป	ครุภัณฑ์ที่ดินและสิ่งก่อสร้าง	ครุภัณฑ์เครื่องดับเพลิง	จัดซื้อรถบรรทุกน้ำขนาดเล็ก	๗๐๐,๐๐๐.-	๗๐๐,๐๐๐.-	๗๐๐,๐๐๐.-	๗๐๐,๐๐๐.-	๗๐๐,๐๐๐.-	สำนักงานปลัด
๕.	-บริหารงานทั่วไป	ครุภัณฑ์ที่ดินและสิ่งก่อสร้าง	ครุภัณฑ์งานบ้านงานครัว	จัดซื้อถังน้ำขนาด ๒,๐๐๐ ลิตร	๑๐๐,๐๐๐.-	๑๐๐,๐๐๐.-	๑๐๐,๐๐๐.-	๑๐๐,๐๐๐.-	๑๐๐,๐๐๐.-	สำนักงานปลัด
๖.	-บริหารงานทั่วไป -เคหะและชุมชน	ครุภัณฑ์ที่ดินและสิ่งก่อสร้าง	ครุภัณฑ์สำนักงาน	จัดซื้อโต๊ะทำงานพร้อมเก้าอี้		๒๐,๐๐๐.-	๒๐,๐๐๐.-	๒๐,๐๐๐.-	๒๐,๐๐๐.-	สำนักงานปลัด
๗.	-บริหารงานทั่วไป	ครุภัณฑ์ที่ดินและสิ่งก่อสร้าง	ครุภัณฑ์สำนักงาน	จัดซื้อเครื่องโทรสาร		๓๐,๐๐๐.-	๓๐,๐๐๐.-	๓๐,๐๐๐.-	๓๐,๐๐๐.-	สำนักงานปลัด

ที่	แผนงาน	หมวด	ประเภท	เป้าหมาย (ผลผลิตของครุภัณฑ์)	งบประมาณ					หน่วยงานที่รับผิดชอบ
					๒๕๖๖ (บาท)	๒๕๖๗ (บาท)	๒๕๖๘ (บาท)	๒๕๖๙ (บาท)	๒๕๗๐ (บาท)	
๘.	-บริหารงานทั่วไป	ครุภัณฑ์ที่ดินและสิ่งก่อสร้าง	ครุภัณฑ์งานบ้านงานครัว	ติดตั้งผ้าม่านภายใน อบต.		๓๐,๐๐๐.-	๓๐,๐๐๐.-	๓๐,๐๐๐.-	๓๐,๐๐๐.-	สำนักงานปลัด
๙.	-บริหารงานทั่วไป	ครุภัณฑ์ที่ดินและสิ่งก่อสร้าง	ครุภัณฑ์งานบ้านงานครัว	จัดซื้อเครื่องตัดหญ้า	๒๙,๐๐๐.-	๒๙,๐๐๐.-	๒๙,๐๐๐.-	๒๙,๐๐๐.-	๒๙,๐๐๐.-	สำนักงานปลัด
๑๐.	-บริหารงานทั่วไป	ครุภัณฑ์ที่ดินและสิ่งก่อสร้าง	ครุภัณฑ์โฆษณาและเผยแพร่	จัดซื้อกล้องถ่ายภาพนิ่งระบบดิจิตอล		๑๙,๐๐๐.-	๑๙,๐๐๐.-	๓๐,๐๐๐.-	๓๐,๐๐๐.-	สำนักงานปลัด
๑๓.	-บริหารงานทั่วไป	ครุภัณฑ์ที่ดินและสิ่งก่อสร้าง	ครุภัณฑ์ยาพาหนะและขนส่ง	จัดซื้อรถบรรทุกขยะ		๒,๔๐๐,๐๐๐.-	๒,๔๐๐,๐๐๐.-	๒,๔๐๐,๐๐๐.-	๒,๔๐๐,๐๐๐.-	สำนักงานปลัด
๑๔.	-บริหารงานทั่วไป	ครุภัณฑ์ที่ดินและสิ่งก่อสร้าง	ครุภัณฑ์สำนักงาน	จัดซื้อเก้าอี้พลาสติก	๑๐๐,๐๐๐.-	๑๐๐,๐๐๐.-	๑๐๐,๐๐๐.-	๑๐๐,๐๐๐.-	๑๐๐,๐๐๐.-	สำนักงานปลัด
๑๕.	-บริหารงานทั่วไป	ครุภัณฑ์ที่ดินและสิ่งก่อสร้าง	ครุภัณฑ์สำนักงาน	จัดซื้อโต๊ะประชุม	๑๐๐,๐๐๐.-	๑๐๐,๐๐๐.-	๑๐๐,๐๐๐.-	๑๐๐,๐๐๐.-	๑๐๐,๐๐๐.-	สำนักงานปลัด

ที่	แผนงาน	หมวด	ประเภท	เป้าหมาย (ผลผลิตของครุภัณฑ์)	งบประมาณ					หน่วยงานที่รับผิดชอบ
					๒๕๖๖ (บาท)	๒๕๖๗ (บาท)	๒๕๖๘ (บาท)	๒๕๖๙ (บาท)	๒๕๗๐ (บาท)	
๑๗.	-บริหารงานทั่วไป	ครุภัณฑ์ที่ดินและสิ่งก่อสร้าง	ครุภัณฑ์โฆษณาและเผยแพร่	จัดซื้อกล้องวงจรปิด		๑๐๐,๐๐๐.-	๑๐๐,๐๐๐.-	๑๐๐,๐๐๐.-	๑๐๐,๐๐๐.-	สำนักงานปลัด
๑๘.	-บริหารงานทั่วไป	ครุภัณฑ์ที่ดินและสิ่งก่อสร้าง	ครุภัณฑ์งานบ้านงานครัว	จัดซื้อเครื่องทำน้ำร้อน – น้ำเย็น		๒๐,๐๐๐.-	๒๐,๐๐๐.-	๒๐,๐๐๐.-	๒๐,๐๐๐.-	สำนักงานปลัด
๑๙.	-บริหารงานทั่วไป	ครุภัณฑ์ที่ดินและสิ่งก่อสร้าง	ครุภัณฑ์สำนักงาน	จัดซื้อเครื่องปรับอากาศ		๘๕,๘๐๐.-	๘๕,๘๐๐.-	๘๕,๘๐๐.-	๘๕,๘๐๐.-	สำนักงานปลัด
๒๐.	-บริหารงานทั่วไป	ครุภัณฑ์ที่ดินและสิ่งก่อสร้าง	ครุภัณฑ์คอมพิวเตอร์	จัดซื้อเครื่องคอมพิวเตอร์ ตั้งโต๊ะ		๑๔๐,๐๐๐.-	๑๔๐,๐๐๐.-	๑๔๐,๐๐๐.-	๑๔๐,๐๐๐.-	สำนักงานปลัด
๒๑.	-บริหารงานทั่วไป -เคหะและชุมชน	ครุภัณฑ์ที่ดินและสิ่งก่อสร้าง	ครุภัณฑ์คอมพิวเตอร์	จัดซื้อเครื่องสำรองไฟ		๑๐,๐๐๐.-	๑๐,๐๐๐.-	๑๐,๐๐๐.-	๑๐,๐๐๐.-	สำนักงานปลัด
๒๒.	-บริหารงานทั่วไป -เคหะและชุมชน	ครุภัณฑ์ที่ดินและสิ่งก่อสร้าง	ครุภัณฑ์คอมพิวเตอร์	จัดซื้อเครื่องพริ้นเตอร์		๒๓,๗๐๐.-	๒๓,๗๐๐.-	๒๓,๗๐๐.-	๒๓,๗๐๐.-	สำนักงานปลัด
๒๓.	-บริหารงานทั่วไป	ครุภัณฑ์ที่ดินและสิ่งก่อสร้าง	ครุภัณฑ์การเกษตร	จัดซื้อเครื่องพ่นหมอกควัน		๕๙,๐๐๐.-	๕๙,๐๐๐.-	๕๙,๐๐๐.-	๕๙,๐๐๐.-	สำนักงานปลัด
๒๔.	-บริหารงานทั่วไป	ครุภัณฑ์ที่ดินและสิ่งก่อสร้าง	ครุภัณฑ์วิทยาศาสตร์หรือการแพทย์	จัดซื้อเตียงนอนอนามัยให้แก่ศูนย์พัฒนาเด็กเล็กวัดโคกพิกุล		๓๐,๐๐๐.-	๓๐,๐๐๐.-	๓๐,๐๐๐.-	๓๐,๐๐๐.-	สำนักงานปลัด
๒๕.	-บริหารงานทั่วไป	ครุภัณฑ์ที่ดินและสิ่งก่อสร้าง	ครุภัณฑ์สำนักงาน	จัดซื้อซุ้มเฉลิมพระเกียรติ		๒๐๐,๐๐๐.-	๒๐๐,๐๐๐.-	๒๐๐,๐๐๐.-	๒๐๐,๐๐๐.-	สำนักงานปลัด

ที่	แผนงาน	หมวด	ประเภท	เป้าหมาย (ผลผลิตของครุภัณฑ์)	งบประมาณ					หน่วยงานที่รับผิดชอบ
					๒๕๖๖ (บาท)	๒๕๖๗ (บาท)	๒๕๖๘ (บาท)	๒๕๖๙ (บาท)	๒๕๗๐ (บาท)	
๒๖.	-บริหารงานทั่วไป	ครุภัณฑ์ที่ดินและสิ่งก่อสร้าง	ครุภัณฑ์สำนักงาน	จัดซื้อตู้เหล็กบานเลื่อนกระจก		๒๗,๐๐๐.-	๒๗,๐๐๐.-	๒๗,๐๐๐.-	๒๗,๐๐๐.-	สำนักงานปลัด
๒๗.	-บริหารงานทั่วไป	ครุภัณฑ์ที่ดินและสิ่งก่อสร้าง	ครุภัณฑ์การศึกษา	จัดซื้อเครื่องเล่นสนามพัฒนาการเด็ก		๔๙๐,๐๐๐.-	๔๙๐,๐๐๐.-	๔๙๐,๐๐๐.-	๔๙๐,๐๐๐.-	สำนักงานปลัด
๒๘.	-บริหารงานทั่วไป	ครุภัณฑ์ที่ดินและสิ่งก่อสร้าง	ครุภัณฑ์คอมพิวเตอร์	จัดทำเว๊บไซต์		๑๐๐,๐๐๐.-	๑๐๐,๐๐๐.-	๑๐๐,๐๐๐.-	๑๐๐,๐๐๐.-	สำนักงานปลัด
๒๙.	-บริหารงานทั่วไป	ครุภัณฑ์ที่ดินและสิ่งก่อสร้าง	ครุภัณฑ์สำนักงาน	จัดซื้อโต๊ะทำงานผู้บริหารพร้อมเก้าอี้		๑๐๐,๐๐๐.-	๑๐๐,๐๐๐.-	๑๐๐,๐๐๐.-	๑๐๐,๐๐๐.-	สำนักงานปลัด
๓๐.	-บริหารงานทั่วไป	ครุภัณฑ์ที่ดินและสิ่งก่อสร้าง	ครุภัณฑ์สำนักงาน	จัดซื้อชุดรับแขก		๑๐๐,๐๐๐.-	๑๐๐,๐๐๐.-	๑๐๐,๐๐๐.-	๑๐๐,๐๐๐.-	สำนักงานปลัด
๓๑	-บริหารงานทั่วไป	ครุภัณฑ์ที่ดินและสิ่งก่อสร้าง	ครุภัณฑ์สำนักงาน	จัดซื้อโต๊ะหมู่บูชา		๑๐๐,๐๐๐.-	๑๐๐,๐๐๐.-	๑๐๐,๐๐๐.-	๑๐๐,๐๐๐.-	สำนักงานปลัด
๓๒	-บริหารงานทั่วไป	ครุภัณฑ์ที่ดินและสิ่งก่อสร้าง	ครุภัณฑ์สำนักงาน	จัดซื้อโต๊ะคอมพิวเตอร์พร้อมเก้าอี้		๓๐๐,๐๐๐.-	๓๐๐,๐๐๐.-	๓๐๐,๐๐๐.-	๓๐๐,๐๐๐.-	สำนักงานปลัด
๓๓	-บริหารงานทั่วไป	ครุภัณฑ์ที่ดินและสิ่งก่อสร้าง	ครุภัณฑ์งานบ้านงานครัว	จัดซื้อเครื่องตัดแต่งพุ่มไม้		๒๐,๐๐๐.-	๒๐,๐๐๐.-	๒๐,๐๐๐.-	๒๐,๐๐๐.-	สำนักงานปลัด
๓๔	-บริหารงานทั่วไป	ครุภัณฑ์ที่ดินและสิ่งก่อสร้าง	ครุภัณฑ์ไฟฟ้าและวิทยุ	จัดซื้อเครื่องรับโทรทัศน์			๒๗,๐๐๐.-	๒๗,๐๐๐.-	๒๗,๐๐๐.-	สำนักงานปลัด

ที่	แผนงาน	หมวด	ประเภท	เป้าหมาย (ผลผลิตของครุภัณฑ์)	งบประมาณ					หน่วยงานที่รับผิดชอบ
					๒๕๖๖ (บาท)	๒๕๖๗ (บาท)	๒๕๖๘ (บาท)	๒๕๖๙ (บาท)	๒๕๗๐ (บาท)	
๓๕	-บริหารงานทั่วไป	ครุภัณฑ์ที่ดินและสิ่งก่อสร้าง	ครุภัณฑ์ไฟฟ้าและวิทยุ	จัดซื้อเครื่องเล่นซีดี ดีวีดี			๒๙๐,๐๐๐.-	๒๙๐,๐๐๐.-	๒๙๐,๐๐๐.-	สำนักงานปลัด
๓๖	-บริหารงานทั่วไป	ครุภัณฑ์ที่ดินและสิ่งก่อสร้าง	ครุภัณฑ์ไฟฟ้าและวิทยุ	จัดซื้อชุดเครื่องเสียงสำหรับจัดกิจกรรม			๘๐๐,๐๐๐.-	๘๐๐,๐๐๐.-	๘๐๐,๐๐๐.-	สำนักงานปลัด
๓๗	-บริหารงานทั่วไป	ครุภัณฑ์ที่ดินและสิ่งก่อสร้าง	ครุภัณฑ์ยานพาหนะและขนส่ง	จัดซื้อรถพยาบาล (รถกู้ชีพ)			๒,๐๐๐,๐๐๐.-	๒,๐๐๐,๐๐๐.-	๒,๐๐๐,๐๐๐.-	สำนักงานปลัด
๓๘	-บริหารงานทั่วไป	ครุภัณฑ์ที่ดินและสิ่งก่อสร้าง	ครุภัณฑ์โฆษณาและเผยแพร่	จัดทำป้ายประชาสัมพันธ์			๙๐๐,๐๐๐.-	๙๐๐,๐๐๐.-	๙๐๐,๐๐๐.-	สำนักงานปลัด
๓๙	-บริหารงานทั่วไป	ครุภัณฑ์ที่ดินและสิ่งก่อสร้าง	ครุภัณฑ์ยาพาหนะและขนส่ง	จัดซื้อเรือท้องแบน		๔๐๐,๐๐๐.-	๔๐๐,๐๐๐.-	๔๐๐,๐๐๐.-	๔๐๐,๐๐๐.-	สำนักงานปลัด
๔๐	-บริหารงานทั่วไป	ครุภัณฑ์ที่ดินและสิ่งก่อสร้าง	ครุภัณฑ์คอมพิวเตอร์	จัดซื้อเครื่องคอมพิวเตอร์ (โน๊ตบุ๊ค)		๑๔๐,๐๐๐.-	๑๔๐,๐๐๐.-	๑๔๐,๐๐๐.-	๑๔๐,๐๐๐.-	สำนักงานปลัด
๔๑	-บริหารงานทั่วไป	ครุภัณฑ์ที่ดินและสิ่งก่อสร้าง	ครุภัณฑ์อื่นๆ	จัดซื้อป้ายไฟหยุดตรวจ			๘๐,๐๐๐.-	๘๐,๐๐๐.-	๘๐,๐๐๐.-	สำนักงานปลัด
๔๒	-บริหารงานทั่วไป	ครุภัณฑ์ที่ดินและสิ่งก่อสร้าง	ครุภัณฑ์อื่นๆ	จัดซื้อแผงกันแบริเออร์พลาสติก			๓๐,๐๐๐.-	๓๐,๐๐๐.-	๓๐,๐๐๐.-	สำนักงานปลัด
๔๓	-บริหารงานทั่วไป	ครุภัณฑ์ที่ดินและสิ่งก่อสร้าง	ครุภัณฑ์คอมพิวเตอร์	อุปกรณ์อ่านบัตรแบบอเนกประสงค์ (Smart Card Reader)		๑๐,๐๐๐.-	๑๐,๐๐๐.-	๑๐,๐๐๐.-	๑๐,๐๐๐.-	สำนักงานปลัด
๔๔	-บริหารงานทั่วไป	ครุภัณฑ์ที่ดินและสิ่งก่อสร้าง	ครุภัณฑ์สำนักงาน	จัดซื้อกล้องวงจรปิด		๕๐,๐๐๐.-	๕๐,๐๐๐.-	๑๐๐,๐๐๐.-	๑๐๐,๐๐๐.-	สำนักงานปลัด

ที่	แผนงาน	หมวด	ประเภท	เป้าหมาย (ผลผลิตของครุภัณฑ์)	งบประมาณ					หน่วยงานที่รับผิดชอบ
					๒๕๖๖ (บาท)	๒๕๖๗ (บาท)	๒๕๖๘ (บาท)	๒๕๖๙ (บาท)	๒๕๗๐ (บาท)	
๔๕.	-บริหารงานทั่วไป	ครุภัณฑ์ที่ดินและสิ่งก่อสร้าง	ครุภัณฑ์สำนักงาน	จัดซื้อโพเดียม				๓๐,๐๐๐.-	๓๐,๐๐๐.-	สำนักงานปลัด
๔๖	-บริหารงานทั่วไป	ครุภัณฑ์ที่ดินและสิ่งก่อสร้าง	ครุภัณฑ์งานบ้านงานครัว	จัดซื้อถังน้ำขนาด ๒,๐๐๐ ลิตร				๗๐,๐๐๐.-	๗๐,๐๐๐.-	สำนักงานปลัด
๔๗	-บริหารงานทั่วไป	ครุภัณฑ์ที่ดินและสิ่งก่อสร้าง	ครุภัณฑ์วิทยาศาสตร์หรือการแพทย์	จัดซื้อเครื่องวัดอุณหภูมิอินฟราเรด		๑๐๐,๐๐๐.-			๑๐๐,๐๐๐.-	สำนักงานปลัด
๔๘	-บริหารงานทั่วไป	ครุภัณฑ์ที่ดินและสิ่งก่อสร้าง	ครุภัณฑ์อื่นๆ	แผงกั้นเหล็กจราจรพร้อมล้อเลื่อนมีไฟหมุนไซเลน					๕,๐๐๐.-	สำนักงานปลัด

ที่	แผนงาน	หมวด	ประเภท	เป้าหมาย (ผลผลิตของครุภัณฑ์)	งบประมาณ					หน่วยงานที่รับผิดชอบ
					๒๕๖๖ (บาท)	๒๕๖๗ (บาท)	๒๕๖๘ (บาท)	๒๕๖๙ (บาท)	๒๕๗๐ (บาท)	
๑	-บริหารงานทั่วไป	ครุภัณฑ์ที่ดินและสิ่งก่อสร้าง	ครุภัณฑ์สำนักงาน	จัดซื้อตู้สำหรับใส่เอกสารของสำนักงาน	๑๑,๐๐๐.-	๑๑,๐๐๐.-	๔๐,๐๐๐.-	๔๐,๐๐๐.-	๔๐,๐๐๐.-	กองคลัง
๒	-บริหารงานทั่วไป	ครุภัณฑ์ที่ดินและสิ่งก่อสร้าง	ครุภัณฑ์สำนักงาน	จัดซื้อโต๊ะทำงานแบบเคาร์เตอร์		๒๐๐,๐๐๐.-	๒๐๐,๐๐๐.-	๒๐๐,๐๐๐.-	๒๐๐,๐๐๐.-	กองคลัง
๓	-บริหารงานทั่วไป	ครุภัณฑ์ที่ดินและสิ่งก่อสร้าง	ครุภัณฑ์สำนักงาน	จัดซื้อโต๊ะทำงานเหล็ก	๓๐,๐๐๐.-	๒๗,๐๐๐.-	๒๗,๐๐๐.-	๒๗,๐๐๐.-	๒๗,๐๐๐.-	กองคลัง
๔	-บริหารงานทั่วไป	ครุภัณฑ์ที่ดินและสิ่งก่อสร้าง	ครุภัณฑ์สำนักงาน	จัดซื้อตู้เหล็กบานเลื่อนกระจก	๒๗,๐๐๐.-	๒๗,๐๐๐.-	๒๗,๐๐๐.-	๒๗,๐๐๐.-	๒๗,๐๐๐.-	กองคลัง
๕	-บริหารงานทั่วไป	ครุภัณฑ์ที่ดินและสิ่งก่อสร้าง	ครุภัณฑ์คอมพิวเตอร์	จัดซื้อเครื่องคอมพิวเตอร์ (โน๊ตบุ๊ค)		๑๔๐,๐๐๐.-	๑๔๐,๐๐๐.-	๑๔๐,๐๐๐.-	๑๔๐,๐๐๐.-	กองคลัง
๖	-บริหารงานทั่วไป	ครุภัณฑ์ที่ดินและสิ่งก่อสร้าง	ครุภัณฑ์โฆษณาและเผยแพร่	จัดซื้อกล้องถ่ายรูป		๑๓,๖๐๐.-	๑๓,๖๐๐.-	๑๓,๖๐๐.-	๑๓,๖๐๐.-	กองคลัง
๗	-บริหารงานทั่วไป	ครุภัณฑ์ที่ดินและสิ่งก่อสร้าง	ครุภัณฑ์สำนักงาน	จัดซื้อเครื่องถ่ายเอกสาร		๑๐๐,๐๐๐.-	๑๐๐,๐๐๐.-	๑๐๐,๐๐๐.	๑๐๐,๐๐๐.	กองคลัง
๘	-บริหารงานทั่วไป	ครุภัณฑ์ที่ดินและสิ่งก่อสร้าง	ครุภัณฑ์คอมพิวเตอร์	จัดซื้อเครื่องคอมพิวเตอร์ตั้งโต๊ะ	๓๒,๐๐๐.-	๓๒,๐๐๐.-	๗๐๐,๐๐๐.-	๗๐๐,๐๐๐.-	๗๐๐,๐๐๐.-	กองคลัง
๙	-บริหารงานทั่วไป	ครุภัณฑ์ที่ดินและสิ่งก่อสร้าง	ครุภัณฑ์คอมพิวเตอร์	จัดซื้อเครื่องปริ้นเตอร์		๑๗,๐๐๐.-	๑๗,๐๐๐.-	๑๗,๐๐๐.-	๑๗,๐๐๐.-	กองคลัง
๑๐	-บริหารงานทั่วไป	ครุภัณฑ์ที่ดินและสิ่งก่อสร้าง	ครุภัณฑ์คอมพิวเตอร์	โครงการปรับปรุงแผนที่ภาษี	๑๐๐,๐๐๐.-	๓๐๐,๐๐๐.-	๓๐๐,๐๐๐.-	๓๐๐,๐๐๐.-	๓๐๐,๐๐๐.-	กองคลัง
๑๑	-บริหารงานทั่วไป	ครุภัณฑ์ที่ดินและสิ่งก่อสร้าง	ครุภัณฑ์สำนักงาน	จัดซื้อเครื่องโทรศัพท์เคลื่อนที่		๑๐,๐๐๐.-	๑๐,๐๐๐.-	๑๐,๐๐๐.-	๑๐,๐๐๐.-	กองคลัง

ที่	แผนงาน	หมวด	ประเภท	เป้าหมาย (ผลผลิตของครุภัณฑ์)	งบประมาณ					หน่วยงานที่รับผิดชอบ
					๒๕๖๖ (บาท)	๒๕๖๗ (บาท)	๒๕๖๘ (บาท)	๒๕๖๙ (บาท)	๒๕๗๐ (บาท)	
๑	อุตสาหกรรมและการโยธา	ครุภัณฑ์ที่ดินและสิ่งก่อสร้าง	ครุภัณฑ์สำนักงาน	จัดซื้อเครื่องปรับอากาศ	๘๕,๘๐๐.-	๘๕,๘๐๐.-	๘๕,๘๐๐.-	๘๕,๘๐๐.-	๘๕,๘๐๐.-	กองช่าง
๒	อุตสาหกรรมและการโยธา	ครุภัณฑ์ที่ดินและสิ่งก่อสร้าง	ครุภัณฑ์สำนักงาน	จัดซื้อโต๊ะทำงานพร้อมเก้าอี้	๒๗,๐๐๐.-	๒๗,๐๐๐.-	๒๗,๐๐๐.-	๒๗,๐๐๐.-	๒๗,๐๐๐.-	กองช่าง
๓	อุตสาหกรรมและการโยธา	ครุภัณฑ์ที่ดินและสิ่งก่อสร้าง	ครุภัณฑ์สำนักงาน	จัดซื้อตู้เหล็กบานเลื่อนกระจก	๒๗,๐๐๐.-	๒๗,๐๐๐.-	๒๗,๐๐๐.-	๒๗,๐๐๐.-	๒๗,๐๐๐.-	กองช่าง
๔	อุตสาหกรรมและการโยธา	ครุภัณฑ์ที่ดินและสิ่งก่อสร้าง	ครุภัณฑ์สำนักงาน	จัดซื้อเครื่องถ่ายเอกสาร	๑๐๐,๐๐๐.-	๑๐๐,๐๐๐.-	๑๐๐,๐๐๐.-	๑๐๐,๐๐๐.-	๑๐๐,๐๐๐.	กองช่าง
๕	อุตสาหกรรมและการโยธา	ครุภัณฑ์ที่ดินและสิ่งก่อสร้าง	ครุภัณฑ์คอมพิวเตอร์	จัดซื้อเครื่องคอมพิวเตอร์ตั้งโต๊ะ	๓๐,๐๐๐.-	๓๐,๐๐๐.-	๓๐,๐๐๐.-	๓๐๐,๐๐๐.-	๓๐,๐๐๐.-	กองช่าง
๖	อุตสาหกรรมและการโยธา	ครุภัณฑ์ที่ดินและสิ่งก่อสร้าง	ครุภัณฑ์คอมพิวเตอร์	จัดซื้อเครื่องสำรองไฟ	๔๐,๐๐๐.-	๔๐,๐๐๐.-	๔๐,๐๐๐.-	๔๐,๐๐๐.-	๔๐,๐๐๐.-	กองช่าง
๗	อุตสาหกรรมและการโยธา	ครุภัณฑ์ที่ดินและสิ่งก่อสร้าง	ครุภัณฑ์คอมพิวเตอร์	จัดซื้อเครื่องพริ้นเตอร์	๒๓,๗๐๐.-	๒๓,๗๐๐.-	๒๓,๗๐๐.-	๒๓,๗๐๐.-	๒๓,๗๐๐.-	กองช่าง
๘	อุตสาหกรรมและการโยธา	ครุภัณฑ์ที่ดินและสิ่งก่อสร้าง	ครุภัณฑ์คอมพิวเตอร์	จัดซื้อเครื่องคอมพิวเตอร์(โน๊ตบุ๊ค)	๑๔๐,๐๐๐.-	๑๔๐,๐๐๐.-	๑๔๐,๐๐๐.-	๑๔๐,๐๐๐.-	๑๔๐,๐๐๐.-	กองช่าง
๙	อุตสาหกรรมและการโยธา	ครุภัณฑ์ที่ดินและสิ่งก่อสร้าง	ครุภัณฑ์การเกษตร	จัดซื้อเครื่องสูบน้ำ	๔๐,๐๐๐.-	๔๐,๐๐๐.-	๔๐,๐๐๐.-	๔๐,๐๐๐.-	๔๐,๐๐๐.-	กองช่าง
๑๐	อุตสาหกรรมและการโยธา	ครุภัณฑ์ที่ดินและสิ่งก่อสร้าง	ครุภัณฑ์สำนักงาน	จัดซื้อเครื่องถ่ายเอกสาร	๑๐๐,๐๐๐.-	๑๐๐,๐๐๐.-	๑๐๐,๐๐๐.-	๑๐๐,๐๐๐.-	๑๐๐,๐๐๐.	กองช่าง

ที่	แผนงาน	หมวด	ประเภท	เป้าหมาย (ผลผลิตของครุภัณฑ์)	งบประมาณ					หน่วยงานที่รับผิดชอบ
					๒๕๖๖ (บาท)	๒๕๖๗ (บาท)	๒๕๖๘ (บาท)	๒๕๖๙ (บาท)	๒๕๗๐ (บาท)	
๑๑	อุตสาหกรรมและการโยธา	ครุภัณฑ์ที่ดินและสิ่งก่อสร้าง	ครุภัณฑ์ยาพาหนะและขนส่ง	จัดซื้อรถกระเช้าไฟฟ้า	๒,๕๐๐,๐๐๐.-	๒,๕๐๐,๐๐๐.-	๒,๕๐๐,๐๐๐.-	๒,๕๐๐,๐๐๐.-	๒,๕๐๐,๐๐๐.-	กองช่าง
๑๒	อุตสาหกรรมและการโยธา	ครุภัณฑ์ที่ดินและสิ่งก่อสร้าง	ครุภัณฑ์การเกษตร	จัดซื้อมอเตอร์สูบน้ำด้วยไฟฟ้าชนิดจุ่มใต้น้ำ ขนาด ๑ แรงม้า	๑๐๐,๐๐๐.-				๑๐๐,๐๐๐.-	กองช่าง
๑๓	อุตสาหกรรมและการโยธา	ครุภัณฑ์ที่ดินและสิ่งก่อสร้าง	ครุภัณฑ์การเกษตร	จัดซื้อมอเตอร์สูบน้ำด้วยไฟฟ้าชนิดจุ่มใต้น้ำ ขนาด ๑.๕ แรงม้า		๑๐๐,๐๐๐.-			๑๐๐,๐๐๐.-	กองช่าง
๑๔	อุตสาหกรรมและการโยธา	ครุภัณฑ์ที่ดินและสิ่งก่อสร้าง	ครุภัณฑ์ไฟฟ้าและวิทยุ	หลอดไฟพร้อมขา			๘๐,๐๐๐.-		๘๐,๐๐๐.-	กองช่าง
๑๓	อุตสาหกรรมและการโยธา	ครุภัณฑ์ที่ดินและสิ่งก่อสร้าง	ครุภัณฑ์การเกษตร	จัดซื้อมอเตอร์สูบน้ำด้วยไฟฟ้าชนิดจุ่มใต้น้ำ ขนาด ๒ แรงม้า	๑๐๐,๐๐๐.-				๑๐๐,๐๐๐.-	กองช่าง
๑๔	อุตสาหกรรมและการโยธา	ครุภัณฑ์ที่ดินและสิ่งก่อสร้าง	ครุภัณฑ์การเกษตร	มอเตอร์สูบน้ำไฟฟ้า ชนิดหอยโข่ง ขนาด ๓ แรงม้า ๓๘๐ โวลล์		๑๐๐,๐๐๐.-				กองช่าง
๑๕	อุตสาหกรรมและการโยธา	ครุภัณฑ์ที่ดินและสิ่งก่อสร้าง	ครุภัณฑ์อื่นๆ	จัดซื้อป้ายจราจรต่างๆ	๑๐๐,๐๐๐					กองช่าง
๑๖	อุตสาหกรรมและการโยธา	ครุภัณฑ์ที่ดินและสิ่งก่อสร้าง	ครุภัณฑ์อื่นๆ	จัดซื้อกระจกโค้ง			๗๐,๐๐๐			กองช่าง
๑๘	อุตสาหกรรมและการโยธา	ครุภัณฑ์ที่ดินและสิ่งก่อสร้าง	ครุภัณฑ์งานบ้านงานครัว	จัดซื้อถังเหล็กขนาดบรรจุไม่น้อยกว่า ๕ คิว				๑๐๐,๐๐๐.-		กองช่าง
๑๙	อุตสาหกรรมและการโยธา	ครุภัณฑ์ที่ดินและสิ่งก่อสร้าง	ครุภัณฑ์การเกษตร	จัดซื้อมอเตอร์สูบน้ำ ขนาด ๒ แรงม้า		๑๒,๐๐๐.-				กองช่าง
๒๐	อุตสาหกรรมและการโยธา	ครุภัณฑ์ที่ดินและสิ่งก่อสร้าง	ครุภัณฑ์งานบ้านงานครัว	จัดซื้อถังเก็บน้ำขนาดใหญ่				๑๐๐,๐๐๐.-		กองช่าง

ส่วนที่ ๔

การติดตามและประเมินผล

๔.๑ การติดตามและประเมินผลยุทธศาสตร์

๔.๒ การติดตามและประเมินผลโครงการ

๔.๓ สรุปผลการพัฒนาท้องถิ่น

๔.๔ ข้อเสนอแนะในการจัดทำแผนพัฒนาท้องถิ่นในอนาคต

๔.๔.๑ ผลกระทบนำไปสู่อนาคต

(เช่น จะทำ สนับสนุน ส่งเสริม ป้องกัน อย่างไร เป็นต้น)

.....

.....

๔.๔.๒ ข้อสังเกต ข้อเสนอแนะ ผลจากการพัฒนา

(รวมถึงองค์ประกอบสำคัญของข้อมูลเพื่อนำไปสู่ข้อเสนอแนะ เป็นต้น)

.....

.....

แนวทางการพิจารณาการติดตามและประเมินผลแผนพัฒนาท้องถิ่น
ตามระเบียบกระทรวงมหาดไทยว่าด้วยการจัดทำแผนพัฒนาขององค์กรปกครองส่วนท้องถิ่น
พ.ศ. ๒๕๔๘ แก้ไขเพิ่มเติมถึง (ฉบับที่ ๓) พ.ศ. ๒๕๖๑

เป็นแบบที่กำหนดให้คณะกรรมการติดตามและประเมินผลแผนพัฒนาท้องถิ่น ดำเนินการให้คะแนนตามเกณฑ์กำหนดไว้ ซึ่งเป็นส่วนหนึ่งของการติดตามและประเมินผลแผนพัฒนา โดยดำเนินการให้แล้วเสร็จภายในหกสิบวัน นับแต่วันที่ประกาศใช้งบประมาณรายจ่าย มีรายละเอียด ดังนี้

๑. แนวทางการพิจารณาการติดตามและประเมินผลยุทธศาสตร์เพื่อความสอดคล้องแผนพัฒนาท้องถิ่น

ประกอบด้วย

๑.๑ ข้อมูลสภาพทั่วไปและข้อมูลพื้นฐานขององค์กรปกครองส่วนท้องถิ่น ๒๐ คะแนน

๑.๒ การวิเคราะห์สภาวการณ์และศักยภาพ ๒๐ คะแนน

๑.๓ ยุทธศาสตร์ ๖๐ คะแนน ประกอบด้วย

๑) ยุทธศาสตร์ขององค์กรปกครองส่วนท้องถิ่น ๑๐ คะแนน

๒) ยุทธศาสตร์ขององค์กรปกครองส่วนท้องถิ่นในเขตจังหวัด ๑๐ คะแนน

๓) ยุทธศาสตร์จังหวัด ๑๐ คะแนน

๔) วิสัยทัศน์ ๕ คะแนน

๕) กลยุทธ์ ๕ คะแนน

๖) เป้าประสงค์ของแต่ละประเด็นกลยุทธ์ ๕ คะแนน

๗) จุดยืนทางยุทธศาสตร์ ๕ คะแนน

๘) แผนงาน ๕ คะแนน

๙) ความเชื่อมโยงของยุทธศาสตร์ในภาพรวม ๕ คะแนน

คะแนนรวม ๑๐๐ คะแนน เกณฑ์ที่ควรได้เพื่อให้เกิดความสอดคล้องและขับเคลื่อนการพัฒนาท้องถิ่นขององค์กรปกครองส่วนท้องถิ่น ไม่ควรน้อยกว่าร้อยละ ๘๐ (๘๐ คะแนน)

๒. แนวทางการพิจารณาการติดตามและประเมินผลโครงการเพื่อความสอดคล้องแผนพัฒนาท้องถิ่น

ประกอบด้วย

๒.๑ การสรุปสถานการณ์การพัฒนา ๑๐ คะแนน

๒.๒ การประเมินผลการนำแผนพัฒนาท้องถิ่นไปปฏิบัติในเชิงปริมาณ ๑๐ คะแนน

๒.๓ การประเมินผลการนำแผนพัฒนาท้องถิ่นไปปฏิบัติในเชิงคุณภาพ ๑๐ คะแนน

๒.๔ แผนงานและยุทธศาสตร์การพัฒนา ๑๐ คะแนน

๒.๕ โครงการพัฒนา ๖๐ คะแนน ประกอบด้วย

๑) ความชัดเจนของชื่อโครงการ ๕ คะแนน

๒) กำหนดวัตถุประสงค์สอดคล้องกับโครงการ ๕ คะแนน

๓) เป้าหมาย (ผลผลิตของโครงการ) มีความชัดเจนนำไปสู่การตั้งงบประมาณได้ถูกต้อง ๕ คะแนน

๔) โครงการมีความสอดคล้องกับแผนยุทธศาสตร์ชาติ ๒๐ ปี ๕ คะแนน

๕) เป้าหมาย (ผลผลิตของโครงการ) มีความสอดคล้องกับแผนพัฒนาเศรษฐกิจและสังคมแห่งชาติ ฉบับที่ ๑๒ ๕ คะแนน

๖) โครงการมีความสอดคล้องกับ Thailand ๔.๐ ๕ คะแนน

๗) โครงการสอดคล้องกับยุทธศาสตร์จังหวัด ๕ คะแนน

๘) โครงการแก้ไขปัญหาความยากจนหรือการเสริมสร้างให้ประเทศชาติมั่นคง มั่งคั่ง ยั่งยืน ภายใต้หลักประชารัฐ ๕ คะแนน

๙) งบประมาณ มีความสอดคล้องกับเป้าหมาย (ผลผลิตของโครงการ) ๕ คะแนน

๑๐) มีการประมาณการราคาถูกต้องตามหลักวิธีการงบประมาณ ๕ คะแนน

๑๑) มีการกำหนดตัวชี้วัด (KPI) และสอดคล้องกับวัตถุประสงค์และผลที่คาดว่าจะได้รับ ๕ คะแนน

๑๒) ผลที่คาดว่าจะได้รับ สอดคล้องกับวัตถุประสงค์ ๕ คะแนน

คะแนนรวม ๑๐๐ คะแนน เกณฑ์ที่ควรได้เพื่อให้เกิดความสอดคล้องและขับเคลื่อนการพัฒนาท้องถิ่นขององค์กรปกครองส่วนท้องถิ่น ไม่ควรน้อยกว่าร้อยละ ๘๐ (๘๐ คะแนน)

๓. แนวทางการพิจารณาการติดตามและประเมินผลยุทธศาสตร์เพื่อความสอดคล้องแผนพัฒนาท้องถิ่นขององค์กรปกครองส่วนท้องถิ่น

ประเด็นการพิจารณา	คะแนน
๑. ข้อมูลสภาพทั่วไปขององค์กรปกครองส่วนท้องถิ่น	๒๐
๒. การวิเคราะห์สภาวการณ์และศักยภาพ	๒๐
๓. ยุทธศาสตร์ ประกอบด้วย	๖๐
๓.๑ ยุทธศาสตร์ขององค์กรปกครองส่วนท้องถิ่น	(๑๐)
๓.๒ ยุทธศาสตร์ขององค์กรปกครองส่วนท้องถิ่นในเขตจังหวัด	(๑๐)
๓.๓ ยุทธศาสตร์จังหวัด	(๑๐)
๓.๔ วิสัยทัศน์	(๕)
๓.๕ กลยุทธ์	(๕)
๓.๖ เป้าประสงค์ของแต่ละประเด็นกลยุทธ์	(๕)
๓.๗ จุดยืนทางยุทธศาสตร์	(๕)
๓.๘ แผนงาน	(๕)
๓.๙ ความเชื่อมโยงของยุทธศาสตร์ในภาพรวม	(๕)
รวม	**๑๐๐**

๔. แนวทางเบื้องต้นในการให้คะแนนแนวทางการพิจารณาการติดตามและประเมินผลยุทธศาสตร์เพื่อความสอดคล้องแผนพัฒนาท้องถิ่นขององค์กรปกครองส่วนท้องถิ่น

ประเด็นการพิจารณา	รายละเอียดหลักเกณฑ์	คะแนนเต็ม	คะแนนที่ได้
๑. ข้อมูลสภาพทั่วไปและข้อมูลพื้นฐานขององค์กรปกครองส่วนท้องถิ่น	ควรประกอบด้วยข้อมูลดังนี้ (๑) ข้อมูลเกี่ยวกับด้านกายภาพ เช่น ที่ตั้งของหมู่บ้าน/ชุมชน/ตำบล ลักษณะภูมิประเทศ ลักษณะภูมิอากาศ ลักษณะของดิน ลักษณะของแหล่งน้ำ ลักษณะของไม้/ป่าไม้ ฯลฯ ด้านการเมือง/การปกครอง เช่น เขตการปกครอง การเลือกตั้ง ฯลฯ	๒๐ (๓)	
	(๒) ข้อมูลเกี่ยวกับด้านการเมือง/การปกครอง เช่น เขตการปกครอง การเลือกตั้ง ฯลฯ ประชากร เช่น ข้อมูลเกี่ยวกับจำนวนประชากรและช่วงอายุและจำนวนประชากร ฯลฯ	(๒)	
	(๓) ข้อมูลเกี่ยวกับสภาพทางสังคม เช่น การศึกษา สาธารณสุข อาชญากรรม ยาเสพติด การสังคมสงเคราะห์ ฯลฯ	(๒)	
	(๔) การสำรวจและจัดเก็บข้อมูลเพื่อการจัดทำแผนพัฒนาท้องถิ่น หรือการใช้ข้อมูล จปฐ.	(๒)	
	(๕) ข้อมูลเกี่ยวกับระบบเศรษฐกิจ เช่น การเกษตร การประมง การปศุสัตว์ การบริการ การท่องเที่ยว อุตสาหกรรม การพาณิชย์/กลุ่มอาชีพ แรงงาน ฯลฯ และเศรษฐกิจพอเพียงท้องถิ่น (ด้านการเกษตรและแหล่งน้ำ)	(๒)	
	๖) ข้อมูลเกี่ยวกับศาสนา ประเพณี วัฒนธรรม เช่น การนับถือศาสนาประเพณีและงานประจำปี ภูมิปัญญาท้องถิ่น ภาษาถิ่น สินค้าพื้นเมืองและของที่ระลึก ฯลฯ และอื่นๆ	(๒)	
	๗) ข้อมูลเกี่ยวกับทรัพยากรธรรมชาติ เช่น น้ำ ป่าไม้ ภูเขา คุณภาพของทรัพยากรธรรมชาติ ฯลฯ	(๒)	
	๘) การสำรวจและจัดเก็บข้อมูลเพื่อการจัดทำแผนพัฒนาท้องถิ่นหรือการใช้ข้อมูล จปฐ.	(๒)	
	๙) การประชุมประชาคมท้องถิ่น รูปแบบ วิธีการ และการดำเนินการประชุมประชาคมท้องถิ่น โดยใช้กระบวนการร่วมคิด ร่วมทำ ร่วมตัดสินใจ ร่วมตรวจสอบ ร่วมรับประโยชน์ ร่วมแก้ปัญหา ปรึกษาหารือแลกเปลี่ยนเรียนรู้ เพื่อแก้ปัญหาสำหรับการพัฒนาท้องถิ่นตามอำนาจหน้าที่ขององค์กรปกครองส่วนท้องถิ่น	(๓)	
๒. การวิเคราะห์สภาวการณ์และศักยภาพ	ควรประกอบด้วยข้อมูลดังนี้ ๑) การวิเคราะห์ที่ครอบคลุมความเชื่อมโยง ความสอดคล้องยุทธศาสตร์จังหวัด ยุทธศาสตร์การพัฒนาขององค์กรปกครองส่วนท้องถิ่นในเขตจังหวัด ยุทธศาสตร์ขององค์กรปกครองส่วนท้องถิ่น นโยบายของผู้บริหารท้องถิ่น รวมถึงความเชื่อมโยงแผนยุทธศาสตร์ชาติ ๒๐ ปี แผนพัฒนาเศรษฐกิจและสังคมแห่งชาติ และ Thailand ๔.๐	๒๐ (๕)	
	๒) การวิเคราะห์การใช้ผังเมืองรวมหรือผังเมืองเฉพาะและการบังคับใช้ ผลของการบังคับใช้ สภาพการณ์ที่เกิดขึ้นต่อการพัฒนาท้องถิ่น	(๓)	

ประเด็นการพิจารณา	รายละเอียดหลักเกณฑ์	คะแนนเต็ม	คะแนนที่ได้
๒. การวิเคราะห์สภาวการณ์และศักยภาพ (ต่อ)	๓) การวิเคราะห์ทางสังคม เช่น ด้านแรงงาน การศึกษา สาธารณสุข ความยากจน อาชญากรรม ปัญหายาเสพติด เทคโนโลยี จารีตประเพณี วัฒนธรรม ภูมิปัญญาท้องถิ่นเป็นต้น	(๓)	
	๔) การวิเคราะห์ทางเศรษฐกิจ ข้อมูลด้านรายได้ครัวเรือน การส่งเสริมอาชีพ กลุ่มอาชีพ กลุ่มทางสังคม การพัฒนาอาชีพและกลุ่มต่างๆ สภาพทางเศรษฐกิจและความเป็นอยู่ทั่วไป เป็นต้น	(๓)	
	๕) การวิเคราะห์สิ่งแวดล้อม พื้นที่สีเขียว ธรรมชาติต่างๆ ทางภูมิศาสตร์ กระบวนการหรือสิ่งที่เกิดขึ้น การประดิษฐ์ที่มีผลต่อสิ่งแวดล้อมและการพัฒนา	(๓)	
	๖) ผลการวิเคราะห์ศักยภาพเพื่อประเมินสถานภาพการพัฒนาในปัจจุบันและโอกาสการพัฒนาในอนาคตของท้องถิ่น ด้วยเทคนิค SWOT Analysis ที่อาจส่งผลต่อการดำเนินงานได้แก่ S-Strength (จุดแข็ง) W-Weakness (จุดอ่อน) O-Opportunity (โอกาส) และ T-Threat (อุปสรรค)	(๓)	
๓. ยุทธศาสตร์ ๓.๑ ยุทธศาสตร์ขององค์กรปกครองส่วนท้องถิ่น	ควรประกอบด้วยข้อมูลดังนี้ สอดคล้องกับสภาพสังคม เศรษฐกิจ สิ่งแวดล้อมของท้องถิ่น ประเด็นปัญหาการพัฒนาและแนวทางการพัฒนาที่สอดคล้องกับยุทธศาสตร์ขององค์กรปกครองส่วนท้องถิ่น และเชื่อมโยงหลักประชารัฐแผนยุทธศาสตร์ชาติ ๒๐ ปี แผนพัฒนาเศรษฐกิจและสังคมแห่งชาติและ Thailand ๔.๐	๖๐ (๑๐)	
๓.๒ ยุทธศาสตร์ขององค์กรปกครองส่วนท้องถิ่นในเขตจังหวัด	สอดคล้องและเชื่อมโยงกับสภาพสังคม เศรษฐกิจ สิ่งแวดล้อมของท้องถิ่นและยุทธศาสตร์จังหวัด และเชื่อมโยงหลักประชารัฐแผนยุทธศาสตร์ชาติ ๒๐ ปี แผนพัฒนาเศรษฐกิจและสังคมแห่งชาติและ Thailand ๔.๐	(๑๐)	
๓.๓ ยุทธศาสตร์จังหวัด	สอดคล้องกับแผนพัฒนาเศรษฐกิจและสังคมแห่งชาติ แผนการบริหารราชการแผ่นดิน นโยบาย/ยุทธศาสตร์ คสช. และนโยบายรัฐบาลหลักประชารัฐ แผนยุทธศาสตร์ชาติ ๒๐ ปี และ Thailand ๔.๐	(๑๐)	
๓.๔ วิสัยทัศน์	วิสัยทัศน์ ซึ่งมีลักษณะแสดงสถานภาพที่องค์กรปกครองส่วนท้องถิ่นต้องการจะเป็นหรือบรรลุถึงอนาคตอย่างชัดเจน สอดคล้องกับโอกาสและศักยภาพที่เป็นลักษณะเฉพาะขององค์กรปกครองส่วนท้องถิ่น และสัมพันธ์กับโครงการพัฒนาท้องถิ่น	(๕)	
๓.๕ กลยุทธ์	แสดงให้เห็นช่องทาง วิธีการ ภารกิจหรือสิ่งที่ต้องทำตามอำนาจหน้าที่ขององค์กรปกครองส่วนท้องถิ่นที่จะนำไปสู่การบรรลุวิสัยทัศน์ หรือแสดงให้เห็นถึงความชัดเจนในสิ่งที่จะดำเนินการให้บรรลุวิสัยทัศน์นั้น	(๕)	
๓.๖ เป้าประสงค์ของแต่ละประเด็นกลยุทธ์	เป้าประสงค์ของแต่ละประเด็นกลยุทธ์มีความสอดคล้องและสนับสนุนต่อกลยุทธ์ที่จะเกิดขึ้น มุ่งหมายสิ่งหนึ่งสิ่งใดที่ชัดเจน	(๕)	
๓.๗ จุดยืนทางยุทธศาสตร์ (Positioning)	ความมุ่งมั่นอันแน่วแน่ในการวางแผนพัฒนาท้องถิ่น เพื่อให้บรรลุวิสัยทัศน์ขององค์กรปกครองส่วนท้องถิ่น ซึ่งเกิดจากศักยภาพของพื้นที่จริง ที่จะนำไปสู่ผลสำเร็จทางยุทธศาสตร์	(๕)	

ประเด็นการพิจารณา	รายละเอียดหลักเกณฑ์	คะแนนเต็ม	คะแนนที่ได้
๓.๘ แผนงาน	แผนงานหรือจุดมุ่งหมายเพื่อการพัฒนาในอนาคต กำหนดจุดมุ่งหมายในเรื่องใดเรื่องหนึ่งหรือแผนงานที่เกิดจากเป้าประสงค์ ตัวชี้วัดค่าเป้าหมาย กลยุทธ์ จุดยืนทางยุทธศาสตร์และยุทธศาสตร์ขององค์กรปกครองส่วนท้องถิ่นที่มีความชัดเจน นำไปสู่การจัดทำโครงการพัฒนาท้องถิ่นในแผนพัฒนาท้องถิ่นสี่ปี โดยระบุแผนงานและความเชื่อมโยงดังกล่าว	(๕)	
๓.๙ ความเชื่อมโยงของยุทธศาสตร์ในภาพรวม	ความเชื่อมโยงองค์รวมที่นำไปสู่การพัฒนาท้องถิ่นที่เกิดผลผลิต/โครงการจากแผนยุทธศาสตร์ชาติ ๒๐ ปี แผนพัฒนาเศรษฐกิจและสังคมแห่งชาติ ฉบับที่ ๑๒ Thailand ๔.๐ แผนพัฒนาภาค/แผนพัฒนากลุ่มจังหวัด/แผนพัฒนาจังหวัด ยุทธศาสตร์การพัฒนาขององค์กรปกครองส่วนท้องถิ่นในเขตจังหวัด และยุทธศาสตร์ขององค์กรปกครองส่วนท้องถิ่น	(๕)	
	รวมคะแนน	**๑๐๐**	

๕. แนวทางการพิจารณาการติดตามและประเมินผลโครงการเพื่อความสอดคล้องแผนพัฒนาท้องถิ่นขององค์กรปกครองส่วนท้องถิ่น

ประเด็นการพิจารณา	คะแนน
๑. การสรุปสถานการณ์การพัฒนา	๑๐
๒. การประเมินผลการนำแผนพัฒนาสี่ปีไปปฏิบัติในเชิงปริมาณ	๑๐
๓. การประเมินผลการนำแผนพัฒนาสี่ปีไปปฏิบัติในเชิงคุณภาพ	๑๐
๔. แผนงานและยุทธศาสตร์การพัฒนา	๑๐
๕. โครงการพัฒนา ประกอบด้วย	๖๐
๕.๑ ความชัดเจนของชื่อโครงการ	๕
๕.๒ กำหนดวัตถุประสงค์สอดคล้องกับโครงการ	๕
๕.๓ เป้าหมาย (ผลผลิตของโครงการ) มีความชัดเจนนำไปสู่การตั้งงบประมาณได้ถูกต้อง	๕
๕.๔ โครงการมีความสอดคล้องกับแผนยุทธศาสตร์ชาติ ๒๐ ปี	๕
๕.๕ เป้าหมาย (ผลผลิตของโครงการ) มีความสอดคล้องกับแผนพัฒนาเศรษฐกิจและสังคมแห่งชาติ	๕
๕.๖ โครงการมีความสอดคล้องกับ Thailand ๔.๐	๕
๕.๗ โครงการสอดคล้องกับยุทธศาสตร์จังหวัด	๕
๕.๘ โครงการแก้ไขปัญหาความยากจนหรือการเสริมสร้างให้ประเทศชาติมั่นคง มั่งคั่ง ยั่งยืนภายใต้หลักประชารัฐ	๕
๕.๙ งบประมาณ มีความสอดคล้องกับเป้าหมาย (ผลผลิตของโครงการ)	๕
๕.๑๐ มีการประมาณการราคาถูกต้องตามหลักวิธีการงบประมาณ	๕
๕.๑๑ มีการกำหนดตัวชี้วัด (KPI) และสอดคล้องกับวัตถุประสงค์และผลที่คาดว่าจะได้รับ	๕
๕.๑๒ ผลที่คาดว่าจะได้รับ สอดคล้องกับวัตถุประสงค์	๕
รวมคะแนน	**๑๐๐**

๖. แนวทางเบื้อตนในการให้คะแนนแนวทางการพิจารณาการติดตามและประเมินผลโครงการเพื่อความสอดคล้องแผนพัฒนาท้องถิ่นขององค์กรปกครองส่วนท้องถิ่น

ประเด็นการพิจารณา	รายละเอียดหลักเกณฑ์	คะแนนเต็ม	คะแนนที่ได้
๑. การสรุปสถานการณ์การพัฒนา	เป็นการวิเคราะห์กรอบการจัดทำยุทธศาสตร์ขององค์กรปกครองส่วนท้องถิ่น (ใช้การวิเคราะห์ SWOT Analysis/Demand (Demand Analysis)/Global Demand และ Trend ปัจจัยและสถานการณ์การเปลี่ยนแปลงที่มีผลต่อการพัฒนา อย่างน้อยต้องประกอบด้วยการวิเคราะห์ศักยภาพด้านเศรษฐกิจ , ด้านสังคม , ด้านทรัพยากรธรรมชาติและสิ่งแวดล้อม)	(๑๐)	
๒. การประเมินผลการนำแผนพัฒนาท้องถิ่นสี่ปีไปปฏิบัติในเชิงปริมาณ	๑) การควบคุมที่มีการใช้ตัวเลขต่างๆ เพื่อนำมาใช้วัดผลในเชิงปริมาณ เช่น การวัดจำนวนโครงการ กิจกรรม งานต่างๆ ก็คือผลผลิตนั้นเองว่าเป็นไปตามที่ตั้งเป้าหมายเอาไว้หรือไม่จำนวนที่ดำเนินการจริงตามที่ได้กำหนดไว้เท่าไหร่ จำนวนที่ไม่สามารถดำเนินการได้มีจำนวนเท่าไหร่ สามารถอธิบายได้ตามหลัก ประสิทธิภาพ (Efficiency) ของการพัฒนาท้องถิ่นตามอำนาจหน้าที่ที่ได้กำหนดไว้ ๒) วิเคราะห์ผลกระทบ/สิ่งที่กระทบ (Impact) โครงการที่ดำเนินการในเชิงปริมาณ (Quantitative)	(๑๐)	
๓. การประเมินผลการนำแผนพัฒนาท้องถิ่สี่ปีไปปฏิบัติในเชิงคุณภาพ	๑) การประเมินประสิทธิผลของแผนพัฒนาในเชิงคุณภาพคือการนำเอาเทคนิคต่างๆ มาใช้เพื่อวัดว่าภารกิจโครงการกิจกรรมงานต่างๆ ที่ดำเนินการในพื้นที่นั้นๆ ตรงต่อความต้องการของประชาชนหรือไม่และเป็นไปตามอำนาจหน้าที่หรือไม่ ประชาชนพึงพอใจหรือไม่ สิ่งของ วัสดุ ครุภัณฑ์ การดำเนินการต่างๆ มีสภาพหรือลักษณะถูกต้อง คงทน ถาวร สามารถใช้การได้ตามวัตถุประสงค์หรือไม่ ซึ่งเป็นไป ตามหลักประสิทธิผล (Dffectiveness) ผลการปฏิบัติราชการที่บรรลุวัตถุประสงค์และเป้าหมายของแผนการปฏิบัติราชการตามที่ได้รับงบประมาณมาดำเนินการ รวมถึงสามารถเทียบเคียงกับส่วนราชการหรือหน่วยงาน ๒) วิเคราะห์ผลกระทบ/สิ่งที่กระทบ (Impact) โครงการที่ดำเนินงานในเชิงคุณภาพ (Qualitative)	(๑๐)	
๔. แผนงานและยุทธศาสตร์การพัฒนา	๑) วิเคราะห์แนวทางการพัฒนาว่ามีความสอดคล้องกับยุทธศาสตร์ขององค์กรปกครองส่วนท้องถิ่นในมิติต่างๆ จนนำไปสู่การจัดทำโครงการพัฒนาท้องถิ่นโดยใช้ SWOT Analysis/Demand (Demand Analysis)/Global Demand/Trend และหลักการบูรณาการ (integration) กับองค์กรปกครองส่วนท้องถิ่นที่มีพื้นที่ติดต่อกัน ๒) วิเคราะห์แผนงาน งาน ที่เกิดจากด้านต่างๆ ที่สอดคล้องกับการแก้ไขปัญหาความยากจน หลักประชารัฐ	(๑๐)	

ประเด็นการพิจารณา	รายละเอียดหลักเกณฑ์
๕. โครงการพัฒนา ๕.๑ ความชัดเจนของชื่อโครงการ	ควรประกอบด้วยข้อมูลดังนี้ เป็นโครงการที่มี วัตถุประสงค์สนองต่อแผนยุทธศาสตร์การพัฒนาขององค์กรปกครองส่วนท้องถิ่นและดำเนินการเพื่อให้การพัฒ วิสัยทัศน์ขององค์กรปกครองส่วนท้องถิ่นที่กำหนดไว้ ชื่อโครงการมีความชัดเจน มุ่งไปเรื่องใดเรื่องหนึ่ง อ่านแล้วเข้าใจได้ว่าจะ อนาคต
๕.๒ กำหนดวัตถุประสงค์สอดคล้องกับโครงการ	มีวัตถุประสงค์ชัดเจน (Clear objective) โครงการต้องกำหนดวัตถุประสงค์สอดคล้องกับความเป็นมาของโครงการ สอดคล้อ และเหตุผล วิธีการดำเนินงานต้องสอดคล้องกับวัตถุประสงค์ มีความเป็นไปได้ชัดเจน มีลักษณะเฉพาะเจาะจง
๕.๓ เป้าหมาย (ผลผลิตของโครงการ) มีความชัดเจนนำไปสู่การตั้งงบประมาณได้ถูกต้อง	สภาพที่อยากให้เกิดขึ้นในอนาคตเป็นทิศทางที่ต้องไปให้ถึงเป้าหมายต้องชัดเจน สามารถระบุจำนวนเท่าไร กลุ่มเป้าหมายคืออะ อย่างไร กลุ่มเป้าหมาย พื้นที่ดำเนินงาน และระยะเวลาดำเนินงานอธิบายให้ชัดเจนว่าโครงการนี้จะทำที่ไหน เริ่มต้นในช่วงเวล เมื่อไร ใครคือกลุ่มเป้าหมายหลัก ใครคือกลุ่มเป้าหมายรอง
๕.๔ โครงการมีความสอดคล้องกับแผนยุทธศาสตร์ชาติ ๒๐ ปี	โครงการสองคล้องกับ (๑) ความมั่นคง (๒) การสร้างความสามารถในการแข่งขัน (๓) การพัฒนาและเสริมสร้างศักยภาพคน สร้างโอกาสความเสมอภาคและเท่าเทียมกันทางสังคม (๕) การสร้างการเติบโตบนคุณภาพชีวิตที่เป็นมิตรต่อสิ่งแวดล้อม (๖) และพัฒนาระบบการบริหารจัดการภาครัฐ เพื่อให้เกิดความมั่นคง มั่งคั่ง ยั่งยืน
๕.๕	โครงการมีความสอดคล้องกับแผนพัฒนาเศรษฐกิจและสังคมแห่งชาติฉบับที่ ๑๒ โดย (๑) ยึดหลักปรัชญาของเศรษฐกิจพอเพี

เป้าหมาย (ผลผลิตของโครงการ) มีความสอดคล้องกับ แผนพัฒนาเศรษฐกิจและสังคมแห่งชาติ	คนเป็นศูนย์กลางการพัฒนา (๓) ยึดวิสัยทัศน์ภายใต้ยุทธศาสตร์ชาติ ๒๐ ปี (๔) ยึดเป้าหมายอนาคตประเทศไทย ๒๕๗๙ หลักการนำไปสู่การปฏิบัติให้เกิดผลสัมฤทธิ์อย่างจริงจังใน ๕ ปีที่ต่อยอดไปสู่ผลสัมฤทธิ์ที่เป็นเป้าหมายระยะยาว ภายใต้แนวท (๑) การยกระดับศักยภาพการแข่งขันและการหลุดพ้นกับดักรายได้ปานกลางสู่รายได้สูง (๒) การพัฒนาศักยภาพคนตามช่วงวั ระบบเพื่อสร้างสังคมสูงวัยอย่างมีคุณภาพ (๓) การลดความเหลื่อมล้ำทางสังคม (๔) การรองรับการเชื่อมโยงภูมิภาคและควา การสร้างความเจริญเติบโตทางเศรษฐกิจและสังคมอย่างเป็นมิตรกับสิ่งแวดล้อม (๖) การบริหารราชการแผ่นดินที่มีประสิทธิภา

ประเด็นการพิจารณา	รายละเอียดหลักเกณฑ์	คะแนนเต็ม	คะแนนที่ได้
๕.๖ โครงการมีความสอดคล้องกับ Thailand ๔.๐	โครงการมีลักษณะหรือสอดคล้องกับการปรับเปลี่ยนโครงสร้างเศรษฐกิจไปสู่ Value-Based Economy หรือเศรษฐกิจที่ขับเคลื่อนด้วย นวัตกรรม ทำน้อยได้มาก เช่น (๑) เปลี่ยนจากการผลิตสินค้า โภคภัณฑ์ไปสู่สิ้นค้าเชิงนวัตกรรม (๒) เปลี่ยนจากการขับเคลื่อนประเทศด้วยภาคอุตสาหกรรม ไปสู่การขับเคลื่อนด้วยเทคโนโลยี ความคิดสร้างสรรค์และนวัตกรรม (๓) เปลี่ยนจากการเน้นภาคการผลิตสินค้า ไปสู่การเน้นภาคบริการมากขึ้น รวมถึงโครงการที่เติมเต็มด้วยวิทยาการ ความคิดสร้างสรรค์ นวัตกรรม วิทยาศาสตร์ เทคโนโลยี และการวิจัยและพัฒนาแล้วต่อยอดความได้เปรียบเชิงเปรียบเทียบ เช่น ด้านเกษตร เทคโนโลยีชีวภาพ สาธารณสุข วัฒนธรรม ฯลฯ	(๕)	
๕.๗ โครงการสอดคล้องกับยุทธศาสตร์จังหวัด	โครงการพัฒนาท้องถิ่นมีความสอดคล้องกับห้วงระยะเวลาของแผนพัฒนาจังหวัดที่ได้กำหนดขึ้น เพื่อขับเคลื่อนการพัฒนาท้องถิ่นเสมือนหนึ่งการขับเคลื่อนการพัฒนาจังหวัด ซึ่งไม่สามารถแยกส่วนใดส่วนหนึ่งออกจากกันได้ นอกจากนี้โครงการพัฒนาท้องถิ่นต้องเป็นโครงการเชื่อมต่อหรือเดินทางไปด้วยกันกับยุทธศาสตร์จังหวัดได้กำหนดขึ้นที่เป็นปัจจุบัน	(๕)	
๕.๘ โครงการแก้ไขปัญหาความยากจนหรือการเสริมสร้างให้ประเทศชาติมั่นคง มั่ง	เป็นโครงการที่ดำเนินการภายใต้พื้นฐานความพอเพียงที่ประชาชนดำเนินการเองหรือร่วมดำเนินการ เป็นโครงการต่อยอดและขยายได้เป็นโครงการที่ประชาชนต้องการเพื่อให้เกิดความยั่งยืน ซึ่งมีลักษณะที่จะให้ท้องถิ่นมีความมั่นคง มั่งคั่ง ยั่งยืน เป็นท้องถิ่นที่พัฒนาแล้ว ด้วยการพัฒนาตามปรัชญาเศรษฐกิจพอเพียง	(๕)	

คั่ง ยั่งยืน ภายใต้หลักประชารัฐ			
๕.๙ งบประมาณ มีความสอดคล้องกับเป้าหมาย (ผลผลิตของโครงการ)	งบประมาณโครงการพัฒนาจะต้องคำนึงถึงหลักสำคัญ ๕ ประกาศในการจัดทำโครงการได้แก่ (๑) ความประหยัด (Economy) (๒) ความมีประสิทธิภาพ (Efficiency) (๓) ความมีประสิทธิผล (Effectiveness) (๔) ความเหลื่อมล้ำในการพัฒนาท้องถิ่น นำไปสู่ความยุติธรรม (Equity) (๕) ความโปร่งใส (Transparency)	(๕)	
๕.๑๐ มีการประมาณการราคาถูกต้องตามหลักวิธีการงบประมาณ	การประมาณการราคาเพื่อการพัฒนาต้องให้สอดคล้องกับโครงการถูกต้องตามหลักวิชาการทางช่าง หลักของราคากลาง ราคากลางท้องถิ่น มีความโปร่งใสในการกำหนดราคาและตรวจสอบได้ในเชิงประจักษ์	(๕)	
๕.๑๑ มีการกำหนดตัวชี้วัด (KPI) และสอดคล้องกับวัตถุประสงค์และผลที่คาดว่าจะได้รับ	มีการกำหนดดัชนีชี้วัดผลงาน (Key Performance Indicator : KPI) ที่สามารถวัดได้ (measurable) ใช้บอกประสิทธิผล (effectiveness) ใช้บอกประสิทธิภาพ (efficiency) ได้ เช่น การกำหนดความพึงพอใจการกำหนดร้อยละการกำหนดอันเกิดจากผลของวัตถุประสงค์ที่เกิดที่สิ่งที่ได้รับ (การคาดการณ์คาดว่าจะได้รับ)	(๕)	

ประเด็นการพิจารณา	**รายละเอียดหลักเกณฑ์**	**คะแนนเต็ม**	**คะแนนที่ได้**
๕.๑๒ ผลที่คาดว่าจะได้รับ สอดคล้องกับวัตถุประสงค์	ผลที่ได้รับเป็นสิ่งที่เกิดขึ้นได้จริงจากการดำเนินการตามโครงการพัฒนาซึ่งสอดคล้องกับวัตถุประสงค์ที่ตั้งไว้ การได้ผลหรือผลที่เกิดขึ้นจะต้องเท่ากับวัตถุประสงค์หรือมากกว่าวัตถุประสงค์ ซึ่งการเขียนวัตถุประสงค์ควรคำนึงถึง (๑) มีความเป็นไปได้และมีความเฉพาะเจาะจง ในการดำเนินงานตามโครงการ (๒) วัดและประเมินผลระดับของความสำเร็จได้ (๓) ระบุสิ่งที่ต้องการดำเนินงานอย่างชัดเจนและเฉพาะเจาะจงมากที่สุดและสามารถปฏิบัติได้ (๔) เป็นเหตุเป็นผล สอดคล้องกับความเป็นจริง (๕) ส่งผลต่อการบ่งบอกเวลาได้	(๕)	
	รวมคะแนน	**๑๐๐**	

๗. การวัดผลในเชิงปริมาณและเชิงคุณภาพ

โดยใช้รูปแบบเชิงพรรณา ซึ่งสามารถแสดงได้ทั้งกายอธิบายเชิงสถิติ รูปภาพ กราฟ ข้อมูลต่างๆ จาก

๗.๑ ใช้แบบสำหรับการติดตามและประเมินผลเชิงปริมาณและคุณภาพ

๑) แบบตัวบ่งชี้การปฏิบัติงาน (Performance Indicators)

๒) แบบบัตรคะแนน (Scorecard Model) แบบบัตรคะแนน หรือ Scorecard Model ของ Kaplan & Norton

๓) แบบมุ่งวัดผลสัมฤทธิ์ (Result Framework Model (RF))

๔) แบบเชิงเหตุผล (Logical Model) ตัวแบบเชิงเหตุผล หรือLogical Model

๕) แบบวัดกระบวนการปฏิบัติงาน (Process Performance Measurement System (PPMS)) ระบบการวัดกระบวนการปฏิบัติงานหรือ PPMS

๖) แบบการประเมินโดยใช้วิธีการแก้ปัญหาหรือเรียนรู้จากปัญหาที่เกิดขึ้นหรือ Problem-Solving Method

๗) แบบการประเมินแบบมีส่วนร่วม (Participatory Methods)

๘) แบบการประเมินผลกระทบ (Impact Evaluation)

๙) แบบการประเมินความเสี่ยง (Risk Assessment Model)

๑๐) แบบการประเมินตนเอง (Self-assessment Model) และ

๑๑) แบบอื่นๆ ที่องค์กรปกครองส่วนท้องถิ่นกำหนดขึ้น ทั้งนี้ต้องอยู่ภายใต้กรอบตามข้อ ๑) – ๑๐) หรือเป็นแบบผสมก็ได้

๗.๒ เชิงปริมาณ (Quantity) คุณภาพ (Quality) ผลที่ได้จริงๆ คืออะไรค่าใช้จ่าย (Cost) เวลา (Time) เป็นไปตามที่กำหนดไว้หรือไม่

๗.๓ ประชาชนได้ประโยชน์อย่างไรหรือราชการได้ประโยชน์อย่างไร

๗.๔ วัดผลนั้นได้จริงหรือไม่ หรือวัดได้เท่าไหร่ (Key Performance Indicators : KPIs)

๗.๕ ผลกระทบ (Impact)